京城日報 夕刊

寄贈 14.12.5 帝國圖書館

北京料理 旭町 明長

歴史的耐寒空爆決行

挑戰の廿機と空中戰

蘭州上空で敵九機撃墜

海鷲悠々凱歌を擧げて歸還

【○○基地一日同盟】我が海軍航空隊の精鋭大編隊群は一日鵬翼を遠く大陸の奥地に伸ばし三回目の蘭州大空襲を敢行した、即ち栗野原、棚町兩少佐の率ゆる大編隊○○機は、折柄の寒風を衝いて午後一時蘭州上空に到着するや奇襲を喰つた敵空軍は大狼狽、内數機は忽ち算を亂して潰走したが、**小癪にも舞ひ上つて來たE十五、E十六型戰鬪機約廿機は我れに挑戰、蘭州上空に壮烈なる空中戰を演じた結果、内九機(三機は不確實)を撃墜した**、この間、我が荒鷲は地上砲火を潜つて西飛行場に猛爆を加へ、**待機中の三機を粉砕、更に隱蔽してあつた大型機及び附近軍事施設を完膚なき迄に爆砕全機悠々共地に歸還した**

獨機北海不時着

【ベルリン一日同盟】ドイツ軍司令部一日發表＝西部戰線では砲兵並に偵察部隊の活動が若干行はれたにすぎなかつた、空軍部隊は北海附近を偵察したが悪天候に遭ひ四機は不時着を餘儀なくされた乘組員全部救助

新民會新會長に 王克敏氏を推戴

けふ北京で盛大な擧式

…王克敏氏……

北京支局【二日發】北支民衆指導の使命を持つ新民會は北支政權問題として中央政權工作の進展につれ活潑な活動を期待されてゐる 新民會は着々陣容の整備、機構の改革等に努力してゐたが、二日午前十一時より過般決定せる臨時政府行政委員長王克敏氏の會長推戴式を中南海懐仁堂で盛大に擧行した、當日は北支派遣軍最高指揮官多田中將以下在北京中日有識者及各省長、道尹、市長その他數百名參列、推戴式を終了の上、大和殿では各分會、市内各學校生徒及青訓生、少年團等約三萬人が參集し慶祝民衆大會を開催した、市内隨所に行列行進をはじめ各民戸には國旗を掲揚、アーチ、アドバルーンの掲揚、推戴式實況のラヂオ放送、花電車を運轉、飛行機自動車からの傳單撒布、夜はイルミネーションと王會長のラヂオ講演がある等で一方各地指導部では現地の情勢に應じて右に準じた推戴式と行事を催し、北京を中心として北支に王會長推戴の喜びを漲らした、この北支を一貫した慶祝は北支全民衆を新民會員として新生北支の建設に邁進すべきもので、かくして新民會の飛躍的活躍の一歩は鮮やかに踏み出されたわけだ

劉、孫兩軍據點を爆撃

【○○基地一日同盟】森岡、今西兩部隊は卅日午後二時相ついで長驅河南平原を空襲、劉汝明、孫連仲軍の據點に猛爆を加へて徹底的にこれを粉碎した、即ち同日午後折柄の快晴に乘じ森岡部隊長自ら指揮する○○機は敵機を連れて劉汝明の軍司令部所在地たる遂平(信陽北方百粁)及び確山(遂平西北方五十粁)を襲ひ敵部隊集結陣地に移動中の軍輸部隊を捕捉爆下爆撃によつて徹底的打撃を加へ、遂平においては敵軍司令部に的中彈を浴びせてこれを粉碎した

"土地改良事業は南鮮に集中する"

東上の大野總監語る

【釜山電話】南北鮮巡視旅行を終つた大野政務總監は二日午前十一時四十五分釜山出帆の連絡船興安丸で東上したが船中で大要左の如く語つた

二日間に亘つて慶北慶南の一部において旱害克服状況を見たが各地とも官民協力して旱害の克服に努め特に麥作契約が徹底したので當分都ち來春の麥の收穫時迄待ち耐へて行けば後は大丈夫だ

滿洲から 鮮内の不足米も相當大量輸入することになつたし外米の輸入もある見込みだから窮するやうなことはないと思ふ、食料の調節に關しては目下法制局で審議中の米穀調整令が公布されればこれによつて或程度迄調整し得るが斯様な總事業は官廳だけで出來るものではない、大いに一般國民が協力して行かなければな

物價部の 新設は内地に倣ひ施行したいと思つてゐる、事務當局は目下審議中で色々理由はあるが實現することは確かだ しかし官吏身分保障令の問題等後から起つた問題のために稍遅延が後れになることはあり得るので、結局一月中には實現するとおもふがこれに伴ふ大異動等は考慮してゐない

今回東上 の主要目的は新年度豫算の打合せであるが新年度豫算は八億七千餘萬圓で自分が着任當時から見れば三億に激增した、この中には旱害對策と米穀の増産のために約十ケ年計畫で實施する二億七千萬圓の土地改良事業費も含んでゐる、この土地改良事業は全鮮の範地に實施するが努力的に實効を考慮して全鮮米總額の三分の二以上を占める南鮮に集中するのは自然の勢ひである、しかし新年度全部の新規事業が

金と物資 の關係から狭い範圍で行かねばならぬので全部實施に承認せられるかどうかは疑問

ふ許されぬ、當面の軍需補給事變費七千萬圓は當然必要なもの は第二豫備金の當任支出で來年以降の分は追加豫算で賄ふの樹 るので手續きは頗る簡單だ

ソ軍十六ヶ師團出動

對芬蘭行動は決定的

【モスコー特電一日發】一日當地ラヂオ放送によれば現在ウオロシロフ元帥指揮の下にフィンランド戰線に行動中のソ聯兵力は十六ケ師團であるが空軍勢力は千五百台の重爆撃機を含む千近く五百台の機械化部隊により更に增强されるはずである、なほフィンランド市にソ聯のロボット政權たる赤色政府が成立した事實と睨み合せて考へる時はソ聯の對フィンランド行動は軍事的にも外交的にも決定的攻略の新局たる決意の下に始めてゐる證左として重視されてゐる

芬蘭新内閣

首相にリスト・リチ氏

【ヘルシンキ特電一日發】フィンランド新内閣はリスト・リチ氏を首相として一日成立した、ソ聯との間に外交的折衝に當ることとなつた、なほ新首相リチ氏は一九二三年以來フィンランド國立銀行總裁であり國民進歩黨の領袖である

新内閣の閣僚次の通り

首相リスト・リチ(新任) 外相タナー(前藏相) 法相セテル・イエルム(新任) 内相エルンスト・フオンブロン(前無任相) 商工相キヂライネン(新任) 國防相ニユーカネン(留任) 藏相ヴーノ・パンタラ(留任) 厚相ハイキネン(留任) 保安相フアゲルホルム(留任) 公共事業相フオン・ファイント(新任) 無任所相パーシキヴイ(新任)

ソ軍ボルガ灣敵前上陸企圖

【コペンハーゲン一日同盟】一日の「エクストラ・ブラデット」紙のヘルシンキ特電によればソ聯艦隊の援護の下にヘルシンキ東方五十キロの地點にあるボルガ灣に敵前上陸を企てたが、ソ聯の驅逐艦はフィンランド高射砲の猛撃に遭ひ撃退されたと傳へられる、なほ右上陸作戰の成否は目下のところ不明である

米ソの國交斷絶可能性益々濃厚

ル大統領、ハル長官に強硬主張

【ワシントン一日同盟】ソ芬紛爭に關するルーズヴェルト大統領の強硬態度聲明によつて米ソ關係の斷絶が豫想されるに至つたが、一日ルーズヴェルト大統領側近者の洩すところによれば、有力上院議員政府首腦等はルーズヴェルト大統領に對ソ關係斷絶を極力慫慂した模様である、その際ルーズヴェルト大統領は漫然に「余はソ芬紛爭もしくは米ソ關係に關してはハル國務長官と七時間に亘つて會談を行つたが、未だ何等の決定に到達してゐない」と聲明したといはれる、聲明するに右ルーズヴェルト、ハル會談に於てルーズヴェルト大統領は對ソ強硬態度を主張したが、ハル長官は之に反對し、(ヘルシンキ及びモスコーよりの公館引揚等まではかゝる行動を差控ふべきことを強調、遂に決定を見るにいたらなかつたといはれるが、ルーズヴェルト大統領一派が對ソ強硬態度を持してゐることは明かで對ソ外交斷絶の可能性は益々濃厚になつて來た

英、暫く靜觀的態度

首府空爆に反ソ氣運

【ロンドン一日同盟】ソ聯空軍のヘルシンキ猛爆の報は英國内における反ソ氣運を急速に硬化せしめつゝあるが官邊筋では英政府は重大關心をもつて目下ソ聯政府が和平條件として如何なる要求をフィンランドに提出するやを監視しつつ事實の眞相を突きとめるまでは當分靜觀的立場をとるであらうと語つた、從つて現在英政府はソ聯の行動に對しまだ何等の抗議的外交措置をとつた事實はない

ソ聯驅逐艦撃沈

【ヘルシンキ一日同盟】フィンランド側の發表によればフィンランド軍はルツサロ要塞を攻撃し來つたソ聯驅逐艦三隻に砲火を浴びせうち一隻を撃沈した、同要塞に對する砲撃は一日午後より間斷なく續けられ夜に入つてなほやまない

ソ聯機三台撃墜

【ストックホルム一日同盟】フィンランドのタンペレからの電話によれば一日午後零時卅分(ヘルシンキ時間)フィンランド高射砲部隊は來襲したソ聯機三台を撃墜したといはれる、ヘルシンキ地方は一日午前は平穏に襲はれソ聯飛行機の活動を妨害してゐるやうである

芬に親ソ政權成立

占領都市テリヨキに

【モスコー一日同盟】ソ聯政府は一日ソ聯軍の占領したソ芬國境に近いテリヨキにおいてフィンランド反亂軍人及び左翼政治家を以てフィンランド親ソ政權が組織された旨發表された

ソ軍ペツアモ占領

【ヘルシンキ一日同盟】ソ聯軍部隊は一日朝フィンランド北端ペツアモ地方を占領した、ペツアモ地方から逃げ來つた避難民の話によればソ聯軍はペツアモ港南方六十キロにある、戰前に有名なペッケンガ修道院の附近に歩兵を落下傘にて輸送南北の連絡を遮斷し砲艦の援護で一擧にこの港町を乘取つたとのことである、たゞし同市の防備は手強く可なりの戰鬪が行はれた模様である

ヘ市大混亂

【ニューヨーク一日同盟】一日ヘルシンキからニューヨークに達した情報によれば「一日朝市民は何れも平靜を保ち秩序ある立退きを開始してゐる」と傳へてゐるが、實際は可なりの混亂らしくその一證據としては卅日の空襲によつて起つた火災は猛火となつて一日朝なほ消火せず燃え續けてゐたとからでも察せられる、火事は夜中に市の西南部に當つた模様でフィンランド外務省では當時した死者四十名、負傷者百六名と發表したが、破壞により破壞された建物の下敷になつてゐる死體は未だ發掘されず右數字は被害程度を明かにする資料として滿足なものではないかと見られてゐる

赤軍攻撃繼續

コペンハーゲン特電【一日發】ソ聯のラヂオ放送によれば赤軍は依然としてフィンランド攻撃を繼續してゐる模様である、一日朝來ヘルシンキ及びヴィボルグ、カムメルボルス、オーランド島に前後數回に亘り空襲警報が發せられたが、ソ聯機は何れもフィンランド側の高射砲隊の活動により妨げられて殆ど目的地に到達しなかつたもの〻やうである

ソ聯の買付急增

【ニューヨーク一日同盟】獨ソ開戰以來ソ聯は機械その他要資材は主として米國から供給を受くるものと期待されてゐたが、戰爭勃發以來アメリカにおけるソ聯側の買付けは急增し信頼すべき調査によれば九月中の買付けは千五百萬ドルに達し宇米十五州三百の工場に注文が發せられ最近では更に增加してゐる、しかしてこれ等資材の大部分は太平洋を横斷、浦鹽經由シベリヤ鐵道で輸送されてゐる模樣である

日ソ通商交渉順調

【モスコー一日同盟】東郷大使は一日午後九時クレムリン宮にモロトフ外務人民委員を訪問日ソ通商取極問題につき一時間餘に亘り協議した、交渉の經過は大體順調と確聞するがモロトフ委員は目下フィンランド問題その他で多忙のため今後は當分ミコヤン外務貿易人民委員が主として交渉に當る模様である

伊、全幅的日本支持

東亞・歐洲の諸問題で意見交換

天羽大使、ム首相と會見

【ローマ一日同盟】天羽新任駐伊大使は一日正午ベネチヤ宮にムッソリーニ首相と會見、チアノ外相も同席、歐洲と東亞の諸問題に關して總論的意見を交換した、天羽大使は主として東亞における新秩序建設工作の進展状況を述べ「既にこの第一段階は終末に近付きつゝあるが、日本としてはこの工作を妨害するものは敵であり、援助するものは味方である」と明瞭に述べたに對して**ムッソリーニ首相は全幅的に日本支持の意見を明示した、**續いて歐洲問題に關しては個々の具體的事實には觸れなかつたが、イタリーはソ聯の侵略的行動により歐洲のこの事態が一層複雑化した點を極めて重視し、ソ聯今後の態度に依り臨機應變な態度を執り飽くも自己の立場の重大性に鑑み愼重な態度を執る方針なることを會談の内に示唆したと觀測する【寫眞＝(上)ム首相(下)天羽大使】

擊沈商船數

獨軍非公式發表

【ベルリン一日同盟】一日獨軍の非公式發表によれば開戰より十一月廿九日までの期間に潜水艇、水雷、飛行機により撃沈された敵國乃至中立國の商船の隻數及び噸數は次の通り

一、確實なる報告によるもの 一六二隻五二九、六八九噸(内中立國船五二隻 一八五、二四八噸)

一、その他の報告によるもの 二二隻九六、〇七九噸(内中立國船六隻二九、三二一噸)

總隻數一九四隻 總噸數七三五、七六八噸(内タンカー約二〇隻一五〇、八六七噸)

十四年度教育費補助

總督府では府第二部特別經濟及び學校費ならびに小學校授業料減免に要する經費補助に充てるため昭和十四年度教育費として一日附補助指令を發した、道別補助額は左の通り(單位圓)

京畿二三九、九三〇▲忠北三九、四九二▲忠南六〇、七二一▲全北六七、七九四▲全南九〇、一〇四▲慶北八九、四二〇▲慶南一一〇、八五〇▲黄海七八、七七〇▲平南六九、二三六▲平北六七、四六六▲江原五七、八八〇▲咸南六一、三四四▲咸北三三、七八二▲合計九六六、八〇〇

赤外線

一日の閣議は丁度晝食時に當つてゐたので各閣僚も緋對策で腕を組んだり紙撚りを捻つたり手持無沙汰を紛らはしてゐたが、さすが晝食になると一同のライスカレーでは足らず各閣僚ともお代りを申込み司厨部を面喰はせた

專賣局辭令【卅日附】

技師柳田萬吉命専賣局海南出張所長▲海南出張所勤務技手松田勝三郎同田中鶴治同水之江晃同吉田郁太▲貝城出張所國金陽俊同三谷久三技手高山鶴志同國見正隆同岩崎惣一同川池國宮川田幸則同岩原五郎▲貝城出張所長同笠田雄四郎▲南市出張所長同堀秀夫同山出竜治丸▲朱安出張所蘇來派出所長同南口東次▲朱安出張所君子派出所長同松下大四郎▲朱安出張所南洞派出所長同犬丸芳▲廣梁灣出張所梁洞派出所長同南市出張所同笠田盛▲朱安出張所君子派出所同香田寛二(專賣局顧問出張所長、出張所勤務、派出所長、派出所勤務を命す)▲技手成田誠命専賣局研究所兼務朱安支所勤務▲技手湯村禹鏑命専賣局貝城出張所兼務

時の録音

目まぐるしい歐洲の政局と戰局は、ただ渓ましいの一語のみ。

×

そこには正義の矛が動く代りに、ただ弱肉強食の餓獸が爪を研いでゐる。

×

小國の自主權は蹂躙されて、大國の領土慾のみ動いてゐる。

×

一方に宣戰を布告した國が、他には中立を標榜し、その實、虎視眈々たるは如何。

×

大國のいはゆる援助といひ保護といふも、所詮はお爲ごかしに外ならず。

×

しかも、今度のソ芬の動きのみを見て、英を忘れるな。

×

英は形の變つた猶太である。

三國志 (79)

吉川英治作 矢野橋村畫

(桃園の巻)

十常侍(二)

めづらしく帝のお側には誰れもゐなかつた。

帝は、玉座から云はれた。

「張郎中。けふは何か、朕に、折入つて話があるといふ事だから、近臣はみな遠ざけておいたぞ。氣がねなく思ふ事を申すがよい」

張鈞は、階下に拜跪して、

「帝の御聰明を信じて、臣張鈞は、今日こそ、敢て、お氣に入らぬ事をも申しあげなければなりません。照々として、御明な御心をもつて、御聽きくださいまし」

「なんぢや」

「ほかでもありませんが、お側の十常侍等の事に就てです」

十常侍ときくと、帝の御眉はすぐ横へ向いた。

御氣色がわるい――

張鈞には分つてゐたが、ここを措いて直言の諫をすゝめるのが、忠臣の道だと信じた。

「臣が、多くを申し上げないでも、御聰明な帝には、疾くお氣づきと存じますが、天下も今、漸く平靜に開らうとして、地方の亂賊も稍鎭靜したところです。この際、どうか宸御の威を揃ひ、御聖寵を上よりも示して、人民たちに堪へ、人民に安んじ、御愛ひなからしめ、御親政を總攬するやうに、御親裁を仰ぎたくぞんじまする」

「張郎中。なんでけふに限つて、喋々そんなことを云ひ出すのか」

「いや、十常侍等が政事を紊して帝の御聰を暗うし奉つてゐることは、けふのことではありません。私のみの聲ひではありません、天下萬民の怨とするところです」

「怨?」

「はい。たとへば、こんどの黄巾の亂でも、その實際には、十常侍等の私心が、いろいろ働いてゐると聞いてゐます。賄賂をうけた者には、功なき者へも、官祿を與へ然らざる者は、功あつても官を貶し、いやもう、ひどい沙汰です」

帝の御氣色は、いよいよ曇つて見えた。けれど、帝は何もいはれなかつた。

十常侍といふのは、十人の内官のことだつた。民間の者は、彼等を宦官と稱した。君側の權をにぎり、後宮にも勢力があつた。

張讓、趙忠、封諝、段珪、曹節、侯覽、蹇碩、程曠、夏惲、郭勝――などといふ十名が中心となつて、閣内に結束を作つてゐた。

張鈞とは、まるで違ふ思想の政事である。だからどんな悪政の政事にもあづかつた。帝はまだお若くもあられるし、さういふ者達の狎しみたいな者共がそろつてゐるので、彼等が跋扈しようと思ふことは、どんな悪政でもやつて通した。

聰明はまた御年若なので、その弊に氣づかれてゐても、如何とする術を御存知ない。又、張鈞の諫議に感動されても、何といふお答へも出なかつた。ただ眼を閣中の宙へ反らしてをられた。

「――遊ばしませ、御斷行なさいませ。今がその時です。陛下ひとへに御賢慮をお決し下さいませ」

張鈞は、口を酷くし、われとわが忠誠の涙に眩に涙をたゝへて、諫言した。

途には、玉座に泣いて、帝の御衣にすがつて、諫言した。帝は、

「では、張郎中、朕に、何うせいといふのか」

と、問はれた。

こゝぞと、張鈞は、

「十常侍らを獄に下して、その首を刎ね、南郊に梟けて、諸人に罪文と共に示し給はれば、人心自ら平安となつて、天下は」

云ひかけた時である。

「だまれつ。――」まづ牀の帳より先に聲が聞えた。

と、帳の蔭から躍つた聲がして、それと共に、十常侍十名の者が躍り出した。みな眼を逆立て、眦をあげながら、張鈞へ迫つた。

張鈞は、あツと驚きの餘り昏倒してしまつた。

手當されて、後に、典醫から薬をもらつて飲んだが、それを飲むと眠つたまゝ死んでしまつた。

結核治療

新注射劑 チオザルコール「萬有」

Banyu

本劑はグアヤコールスルフオン酸カリを主成分となしサリチール酸、ソーダ、ブロームカルシウム、葡萄糖等を配伍し(皮下用はヴイタミンBを含む)グアヤコール劑の注射による直接作用と配伍藥の解熱、祛痰、鎭咳、食慾亢進等の各作用と相俟て結核、肋、腹膜炎治療上の完璧を期したり。

靜脈用	皮下用		
20 c.c.	1.0 c.c.	2.0 c.c.	5.0 c.c.
五管入	十管入	十管入	五管入
五十管入	五十管入	五十管入	五十管入

(名稱類似品有り、チオザルコール 萬有 に御注意を乞ふ)

製造元 萬有製藥株式會社 東京市日本橋區本町二丁目
出張所 京城府本町三丁目百番地
同 奉天大和町加茂町十五番地

京城府本町一丁目 平岡内科醫院 電話龍山一一五一番

ぜんそく・百日咳に スリポ

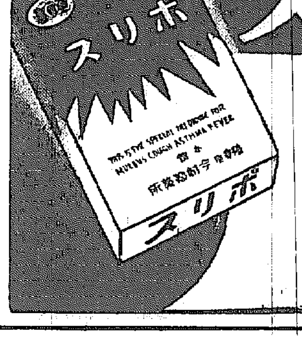

ぜんそく・百日咳の苦しい咳で息切れの時一服!即座にキ、メが解る・短期快癒 專門藥

主治効能
氣管支性喘息・心臓性喘息・一般痰咳・感冒熱・百日咳・神經痛・心臓衰弱・氣管支加答兒・蕁麻疹・頭痛

藥價 三包入 金五十錢 十五包入金一圓 二十九包入金二圓 小兒用 六包入 廿五錢 十二包入 五十錢 二十包入 一圓

小兒の百日セキにはポリスで短期明朗!

▼全國の藥店にあり

總代理店 株式會社 高橋盛大堂

畏し皇后陛下
傷病の將士へ 御繃帶御下賜
朝鮮軍司令部で けふ傳達式

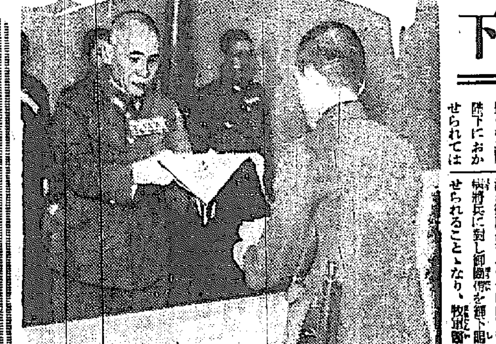

畏くも皇后陛下におかせられては深き御思召を以つて朝鮮軍管下傷病將兵に對し御繃帶を御下賜あらせられることゝなり、牧軍醫中佐御繃帶を捧持し二日午前十時朝鮮軍司令部貴賓室で中村軍司令官に傳達した【寫眞＝朝鮮軍司令部貴賓室における御下賜品傳達式】

御仁慈に唯恐懼
中村軍司令官謹話

中村軍司令官謹話　畏くも皇后陛下におかせられては深き御思召を以つて本日傷病將兵に御繃帶を御下賜あらせられました、伏して惟みまするに給ふ御大なる御仁慈は今更申すも畏きことながら、皇后陛下におかせられましては今次の支那事變勃發以來、殊の外、戰病死者は固より戰傷病者の上に御心を注がせられ、昨夏東久邇宮妃殿下内親王殿下を朝鮮に御差遣あらせられ親しく御慰問を賜り又本年六月には御繃帶を御下賜あらせられ畏れ多くの御仁慈に恐懼感激致しました次第でありますが、今回更に至高至仁なる御仰徳を拜しまして唯だ感泣の外ありません、將兵一同御國の爲に益々感激致し獻身殉國の赤誠を愈々深く致しますとは申す迄もありません、聖戰まさに三年有半、皇國内外の情勢は益々重大を加へつゝあります折柄我等軍職を朝鮮に奉じますものは更に感激を新にし一意專心その任務に邁進し、以て御恩の萬分の一に酬い奉らんことを期する次第であります

御禮を言上

軍司令部發表＝＝皇后陛下の深き御思召を以て當軍に賜りたる御繃帶は當日軍司令部に於て拜受し、軍司令官は恐懼感激して直ちに一同を代表し電報を以つて御禮を言上せり

軍服修繕や拭掃除
花嫁學校の生徒さん達 龍山師團で勤勞奉仕

花嫁學校京城淑和女塾の生徒さんたち卅餘名は二日午後一時から龍山師團司令部をたづね男やもめ暮しの兵隊さんの軍服修繕や靴下の穴ふさぎ、さてはお部屋の拭掃除まで大將の活躍をなし殺風景な兵舍に時ならぬなまめかしい花粉を撒き散らして慰問と奉仕作業の一石二鳥の成果を收め頼もしい軍國花嫁の卵を引揚げた、なほこれからは每土曜日にこの慰問を續けることゝなつた【寫眞＝勤勞奉仕の花嫁學校生徒さん達】

黃海道沖 英汽船坐礁
救助船急派

一日夜遞信局海事課無電局から遞信局へ達した情報によると、英國汽船ハッターロック號はフイリッピン・リガスピから北支秦皇島へ向け航行中卅日午後十時ごろ北緯三七・三八、東經一二四・四八黃海道小青島北東五浬半の黃海沖で坐礁の爲め航行不能のためＳ・Ｏ・Ｓを發したが、乘組員には異常ない模樣、新南浦海事出張所では直に救助船を急派、鎭南浦無電局は近海航行の船舶と緊密な無線連絡をとり、遭難者一同の無事を祈つてゐる、二日朝までには未だ詳報がないが鎭南浦から急派された救助艇は一日午後五時ごろ現場に到着した模樣であり、遭難船は貨物船らしい、現場は朝鮮西部海岸の西端沖合で附近には小島が多く潮流の烈しいところで殊に冬期航行は猛吹雪に警戒を要する難所である

警部警部補 考試合格者

總督府では一日第廿一回道警部及び道警部補考試合格者を左の通り發表した（イロハ順）

（京畿道）石井芳夫、本多三郎、朝長一男、鵜飼哲、河本隆、谷本義國、田中久雄、武智晉輔、武智要一、中野均、山田小一、勝崎秀治、吉澤高夫、吉良龍四郎、森脇四郎、毛利征

（忠淸北道）川田仁、野々下晃道、田香苗、三山平市

（忠淸南道）宋稿柱、中村學、成田雪、松本英雄、金成培、宮本忠采、鈴木唯一

（全羅北道）橋本直、緒方龍一、李庚烈、竹下五郎、中島啓次、鄭成國

（全羅南道）岩本介光、朴炯重、原田唯五郎、紙村武男、田豊武、洪錫球、齋藤登四郎、金安善、鈴木政雄

（慶尙北道）入江至之由、保坂民治、柳瑞夏、柳時翰、岡村龍雄、高橋勇、岡田芳太郎、小佐々運一、小柳光次、小島瀏瑞、河井通雄、齊藤清次、吉岡東一郎、金源鎬、平田多喜、金斗錠

（慶尙南道）今福喜明、西村貞夫、本間四一郎、林鍾山、李朝彦、岡村安太、河野浩、和井光太郎、吉田洌、孫武用、朝山正夫、長尾貞保、永島猪一、宗貞武雄、安田一義、郡才永、宮本武雄、南又龍、千琪律、具滿源

（黃海道）早川恒夫、杜仁原、中曾守三、村岡敬道、勝山榮吉、宮原啓巳、白相、國府榮

（平安南道）鳥越末雄、平野周、田中征三郎、中川利生、村山義男、佐々木開陽、佐藤利三郎、坂本重雄、瀧村俊治

（平安北道）呉川哲、石原鶴松、石松正人、原田幸一、崎野久雄、富安安太郎、尾上廣吉、岡崎敬馬、吉岡政人、吉村要三、內芝貞治、山根金藏、安部重幸、山本周次郎、山口邦雄、矢ケ部政雄、山下卯八、古家勇、小原常一、黃東俊、小山峰澤、佐藤宗夫、佐藤信一、櫻井明、金貞彩、金炳瑄、森山義美

（江原道）市原定一、今永鴻、堀川貢、緒方義人、影山次郎、田中勇、中尾功、山脇眞市、清岡高臣、崔義門、佐藤一、金丙振、金錫龍、西川勇、森田進、森松太郎

（咸鏡南道）磯部政市、鄭侑鉉、永木秀吉、成合初雄、中島福藏、內田榮二、卯野宗夫、增田卓治、朝原準、木下欣雄

（咸鏡北道）入江邦政、李永錫、太田黑直行、牛島主馬

救命袋から彈丸人間
三中井も防火避難演習

三中井デパートでは二日午前十時から一時間防火避難演習を行つた、消防署からは消防員が出動し、火防自動車五台を出動、一せいにポンプは放水、同店の防護班の組織する私設消防隊は店員の指揮の下に顧客をかけて四階、五階に逃げおくれてゐる、女店員やお客の救助につとめ、五階にとりつけた救命袋を通つて女店員達が次々と彈丸の樣に地上へ避難、朗かなスリルの中を無事女員避難の訓練を終へた【寫眞＝三中井の避難演習】

自然に寫す 本一寫眞場 鮮銀前

木炭飢饉總崩れ
生産も配給も圓滑に
早い部分は續々市場へ到着

木炭出廻り難滯の巷の聲も、近頃では悲鳴どころか全然出廻りストップとなり、吹きつのる寒風とゝもに市民生活の重大問題となつてきた、そこでいつたい木炭の生産、配給の現狀はどんなものか、そして市民生活の上にのしかゝつてゐる、この深刻な木炭飢饉を如何に解決するかの當面問題の調査について本府林政課に木炭飢饉の眞相を聽く

まづ第一に木炭の生産狀況、ここでは矢張り時局的影響を多分にうけて人的にも資材的にも頗る困難である、まづ木炭を燒く人夫が例年に比べてずつと減少してゐる、これは鑛山地の殷賑や多數適當工事の施設に吸收されたり、都會地の殷賑產業に誘引されたりしてゐるのが主たる理由、從つて生產が計畫通り伸びないが、この點については今後凡ゆる對策を講ずるが取敢ず大口生產者を督勵して可及的に初期の增產を確保する

次に配給面の問題であるが、折角生產された木炭が近接驛に出荷されても運送關係から停滯して輸送配給の敏速化がうまく行かない、たとへばガソリン不足によるトラック運送の不如意、鐵道の貨車手配の不圓滑、鐵道の貨車運輸滯帶々……よつてこの方面についても目下本府で極力關係方面と聯繫調整の圓滑化工作に努力してゐる

斯て以上のやうな生產、配給兩面に橫はつてゐる根本的な難關を可及的に除去すると共に木炭の配給機關たる京城府中心市場の近況の現狀一俵につき十五錢乃至十七錢の値上げとなつてゐるので、本月中旬には以上の積極的施設と相俟つて漸次出廻りも活況をみせることになるはずで、既に早い部分は京城市場に續々到着してゐる、つまり木炭飢饉は愈上り坂かな解消の域へ漸次近づいてゐる

道で統制してゐる木炭協會を強化し配給の圓滑を期する、京城市場では近接道たる京畿、江原、咸南、黃海の四ケ道の生產、販賣各業者をもつて京城木炭協會が組織されてゐるので出荷された木炭は凡てこの協會を通し協會指定の市內販賣店から配給せしめる、現在の配給不圓滑もこの新しい販賣統制が過渡期のために軌道に乘らないからである

また生產方面では各道道有林を伐採して道の直營で木炭製造を開始し、業界を無視しても豫定の增產を確保し前記協會を通じて一般へ配給する、特に木炭公定價格も前回の公定價格に比し

シムル・齒・齒槽膿漏を防ぐ クラブ齒磨

往復料金に抗議
拂はされた妓生から

京城錦町一九〇ノ一〇漢城券番妓生李錦仙さん（二二）は二日朝東大門警察を訪れ、さる十六日夜お客に呼ばれて東大門外の天香園料亭へ行く時、南大門通り一〇一、元朝鮮タクシー營業所で自動車に乘つたところ三圓廿五錢の料金をガソリン不足をたてに往復料金を出せと脅要されて七圓五十錢を拂はされたと訴へ出た

授恩町の火事

防火日の一日午後十一時五十分京城授恩町一八五食料品店林西屋方から出火、同家と隣の食堂約二月ホールを全燒して卅分後鎭火した

長橋町の小火

二日午前十時三十分ごろ京城府長橋町一〇印刷業李大進氏（四〇）宅から發火、工場の一部をチヨッピリ燒いて消火した、原因は過熱から

二日朝の天氣概況

高氣壓は黃河上流域にあつて支那滿洲朝鮮は其の勢力範圍内にあり低氣壓は新潟沖近海東北地方沖等に長いものがある天氣は支那滿洲より朝鮮中部以北にかけては晴れてゐるが朝鮮以南は概ね曇つてゐるが奥羽地方より北海道にかけては諸所雪が降つてゐる鮮內の氣溫は平年に比べ南鮮沿岸は一、二度低目であるが其他は三度乃至八度低目である

愛國半島に感激
國籍還元の熱望
米國歸化の半島女性

卅五年前に一家打揃つて渡米して既に國籍までがアメリカ人になつてゐる半島人が事變下の祖國日本の姿に感激ひたむきの愛國心に燃えて日本人還元を熱願して目下その手續を取つてゐる〝東洋人は東洋にかへれ〟の尊き生きた教材がある【寫眞＝國籍還元の金眞敬さん】

京城府鍾路町三ノ三四進成貴金屬店主金聖敬さん（三二）がこの朗話のヒロインで、今から卅五年前、國際結婚を夢に遠々と希望の地だつたアメリカへ夫君鄭仁永さん（三五）と渡りロスアンゼルスであらゆる辛苦を嘗めて今日では相當の財產まで作り手廣く食料品商を營んでゐるが、金聖敬さんは、さすがに東洋道德の中に育つた母性として三人の子供だけは祖國日本に連れかへり、立派な日本國民として教育をさせたいといふ念願から昭和九年十月廿五日長女鄭恩讚さん（一七）次女鄭恩徳さん（一三）次男大鉉君（九）を連れて夫君を殘して歸鮮、現在の所で婦人服店を營みながら二人の愛兒を府內京城女子實業學校その他へ通學させて國語を覺えさせながら未來の日本女性として恥かしからぬ立派な婦德を身につけさせてゐるが、この事變下の祖國日本の世紀的飛躍を目のあたり見るにつけ、また內鮮一體の下に大東洋の指導者として驀進をすゝめてゐるのを見るにつけ斷然この祖國籍復歸をしようと決心、ロスアンゼルスにゐる夫君鄭仁永さんを熱心に說いたのだつた、その結果夫の鄭さんも斷然復歸を決心して西大門署外事係に相談をもちかけ近い中に夫君も歸鮮して吉報の日を待つばかりの段取となつた二日午後、西大門署の自宅へ金聖敬夫人を訪へば、仕事の手を休めながら

『假令、今までの國籍がゆきがかり上アメリカにあつても結局どうしても日本人に歸らねばならないといふことを長いアメリカ生活で痛感いたしました、殊に今日のやうな國家非常時に國民皆樣が光榮ある日本人としてお國のために御奉公をなさつてをられる時、アメリカ人としてゐるとは誠に申譯ないことであり心苦しい至りでございます、それで多年の念願を實現しようと決心したやうなわけでございます子供達だけは立派な日本國民として最初から出發させたいと存じます』

と語つた、なほ二人の愛娘達は學校へ出かけて不在であつた

のぞみ脫線 沈村桂東間

二日午前十一時新京發釜山行急行〝のぞみ〟が京義線沈村桂東間を進行中機關車が脫線、これがため京城驛午後一時半發〝のぞみ〟を缺發した

『歲末贈答』お斷り
百貨店の『自肅』申合せ

京城百貨店協會では時局柄歲末大賣出しを廢止することになつたが、同協會委員會では大賣出し廢止の趣旨を一層徹底させるため一日左の通り申合せ事項を決定した

廣告宣傳裝飾には歲末贈答の文句を用ひないこと▲特殊の宣傳（ショーウインドウも含む）並に店頭廣告は中止すること、但し店內といへども歲末直に贈答品の文句は用ひないこと▲訪問販賣はなるべく行はないこと▲ポスター宣傳はなるべく中止すること

これで百貨店からは物資節約の國策にそむく〝歲末贈答〟の四字は一切消えることゝなつたわけである

朝鮮の郷土產は 宮田商會へ

大金を持つて ドラ息子家出

京城府鍾路町二六四李丙珠さん（三五）は家屋を賣つた金六百五十圓を居間の木箱の中に入れてゐたが一日午後十二時五分ごろ長男の富榮君（一七）がそのまゝそつくり持出し家出したので二日午前十時ごろ本町署保安係へ出頭〝きつとこの邊で遊んで廻つてゐるでせうから〟と、ドラ息子の搜查願を出した

砂糖にお觸れ
贈答絕對に罷成らぬ

七十五萬京城府民の一年に使ふ砂糖は五萬擔（一ピクル百斤）にも及ぶが、最近府內商店には在荷全く絕對狀態となり、新春を前に一般府民の脅威は日每に增大する一方なので、その打開策として京畿道商工課では二日午前十一時から課長室に府內の重要砂糖卸商を招致して協議し、在荷難は一に貨車まはり不圓滑によるものである、と數日來鐵道局とも打合せた結果每日一車あての砂糖運搬に貨車を出すといふ朗報に接した、一車の積載量は四八七ピクルでこれが每日入荷するわけだからまア殿のお支度は大丈夫といふわけだが同課では、まだ手ぬるい配慮を見越して今年は年末年始贈答品に砂糖の發給を各砂糖販賣業者宛に各家庭に出すことになつた

食料品店に大嵐
本町署で一齊檢查

最近京城府內の食料品は大體の品が足を見せをり、品不足から來る出廻りが逼迫して小賣商及び一般家庭は非常に困惑してゐる、この間隙につけこんだ一部の食料品店、卸賣は値上りを奇貨として、新價格を遙かに超過する暴利を以つて取引してゐるので、本町署經濟係では二日午前府內各大食料品店、卸賣商を一齊檢査を行つた

腸チフスを筆頭に 傳染病季節へ
一月間に二百名突破

オンドル季節につきものの京城名物『傳染病』が漸く猖獗をきはめやうとしてゐる、十一月中の府內傳染病發生狀況を見ると、一ケ月間に二百廿六名の患者を出してをり、昨年十一月に比べて四十七名の增加になつてゐる、この內譯を見ると、腸チフスは九十八名で昨年十一月に比べて五十二名の增加になつてをり、ヂフテリヤは七十八名で第二位、昨年十一月に比べて四名の增加、パラチフスは九名で五名、發疹チフスは六名で五名、何れも昨年十一月より增えてゐる 一方猩紅熱は十九名で昨年十一月に比べて七名の減少を示し、赤痢は十五名で十一名、流腦は一名で一名の何れも減少を示してゐる

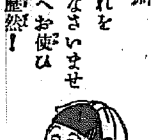

無くて七癖
肌のお手入れを
貴女の癖になさいませ
マスターさんへお使ひ
なら効果は歷然！
マスタークリーム
男性が沁みこみ肌アレに一番

鍋物も始じめました不相變御引立のほど願上げます
ふぐちり よせなべ 魚ちり すきやき
京城黃金町入口 花月食堂本店 電話(2)五三八六 三五七〇番

信用第一 池田の菓 おみやげ第一
京城驛前 池田の甘栗

中風・高血壓・神經痛は
血の濁りが原因
血液を淨化して
「循環を良くすれば」治る
今津博士は
今津研究所

陸軍省撰定
出征女士を送る歌
キングレコード

クロダ齒科
京城本町

衣笠 產婦人科
醫學博士 衣笠茂
電本5912

ボクモ カガミモ グリコ タベテル

基督教のことは 京城新生會に

產婦人科 醫學博士 橋本吉藏

第十一回決算公告
（貸借對照表）昭和十四年十月三十一日現在

借方（資産之部）	
未拂込株金	三、〇〇〇、〇〇〇・〇〇
營業設備	[illegible]
送電設備	[illegible]
建設利息	[illegible]
關係會社有價證券	九、九〇〇、〇〇〇・〇〇
貯藏品	[illegible]
事業未收入金	[illegible]
預金	[illegible]
現金	[illegible]
假拂金	[illegible]
前拂金	[illegible]
社債發行差金	[illegible]
合計	[illegible]

貸方（負債之部）	
株金	一五、〇〇〇、〇〇〇・〇〇
法定準備金	[illegible]
別途積立金	[illegible]
退職給與引當金	[illegible]
買掛金	[illegible]
諸未拂金	[illegible]
短期借入金	[illegible]
從業員預り金	[illegible]
假受金	[illegible]
預り有價證券	[illegible]
前期繰越利益金	[illegible]
當期利益金	[illegible]
合計	[illegible]

利益金處分：前期繰越利益金、當期利益金、後期繰越金 [illegible]（配當年六分）

右之通二候也
昭和十四年十一月
朝鮮送電株式會社

地方綜合版

釜山署年末警戒

【釜山】釜山署では年末年始における一般犯罪の防遏・思想的犯罪その他各種犯罪の豫防檢擧に萬全を期するため一日から明春一月五日迄を四期間に分ち署員を動員して特別警戒を行つてゐる

飲食店一齊檢査

【釜山】北釜山署衛生係では年末を控へて一日から二週間管内飲食店の飲食物販賣の一齊衛生檢査を行ふ

違反事件公判は去月卅日釜山地方法院で長谷川判事係で開廷、犯罪事實の審理上關聯のまゝ行はれたが、六ヶ月の求刑に對し懲役六ヶ月（但し未決五十日通算）罰金及びフイルム原板は沒收するとの判決言渡しがあつた

鄕土勞働者の働きぶり 南鮮の歴々視察

【咸興】道内各種鑛山工事場に働く本府斡旋南鮮出身勞働者たちの勞働状況を、その出身地の邑長や面長さんたちに見て貰ひ、故郷へ歸つて通族たちを安堵させると共にとかく離散しがちな勞働者たちに直接定着就勞を勸めて貰はうといふ道社會課の努力斡旋に依へんとする一石二鳥策は愈本府の斡旋を經て南鮮六道に依頼し早速その實行に移つたが、そこは流石に安否を氣遣つてゐる國元だけあつて大いに歡迎し直ちに慶南と慶北が率先して各面長さんたちの歴々の視察團を送るとの吉報を道社會課に寄せ大いに喜ばれてゐる

白菜、大根の山！ 木浦波止場は今戰場

【木浦】いよ〳〵今年も漬物の季節に入つた木浦波止場には白菜や大根の出廻りが物凄く、山を作つてゐるが、未曾有の旱魃と蟲害のため昨年よりやゝ不作でこれがため値段はぺら棒に高く、いつもながら貧乏な家庭は漬物だけに値上りは一般台所にピンと響いてゐる【寫眞＝木浦波止場の雜沓】

石炭なんか贅澤 鋸屑で十分さ 風呂屋用の國策燃燒 械誕生

【釜山】時局下燃料節約の一つとして、しかも石炭以上の効力を收めるといふ新器械が發明された、發明者は釜山府幸町一丁目見晴湯の主人、武内太郎さんで、三年間といふもの苦心惨憺、研究に研究を重ね、府内幸町一丁目日光製作所でこの裝置の製作援助を得てつひにこの新燃燒器械を完成したもので、目下同器の新案特許を出願中である

同器械は特種の構造を有するバルブを使用して浴槽内の溫度を最高度に且つ短時間で增加せしめる裝置を施したもので、從來一日石炭五、六貫を燃やしたものが一切石炭を使用せず、鋸屑だけで石炭以上の効力を收め一日鋸屑七貫半（鋸屑一貫夏季十五錢、冬季廿五錢）の使用で足り一日の燃料費は僅かに二圓で充分だそうだ

洞江に銀盤 天國近づく

【平壤】師走の暦がめくられた、氣溫は一日毎に低下して行き、大同江も結氷の姿を見せはじめ早くも銀盤の魅惑を感ぜしめてゐる、運動具店の窓にはスケート用品が街往く人々に呼びかけてゐる、さて今年の結氷は何時ごろだらう……

昨年の結氷は十二月十七日で、一昨年は十二月四日となつてゐる最も早く結氷したのは大正十二年の十一月一日といふ記錄がある、今年は例年より少し遲れるかもしれないが、中旬ごろから結氷期に入るだらうとスケーター達はわれらの天國を今や遲しと待機してゐる

價格統制令違反

【大邱】府内新町一一五林又奕、同徳春八＝いづれも假名＝兩名は最近乾明太を利は二百一圓（一函六百尾入）を七千八百六圓九十錢に賣却し千百八十五圓四十錢を利した

軍機保護法並反事件に判決

【京城】京城府貫鐵町三一電氣技術員崔永煥（三）にかゝる軍機保護法及び要塞地帶法違反事件に判決、懲役二十五圓を千二百八十五圓に賣却し百九十五圓の不當利得をせしめてゐたことがこの程大邱署に探知され價格統制令違反として取調べをうけてゐる

疾走中荷物雲隱れ トラック屋大慌て

【新義州】疾走中のトラックの荷物が雲隱れした事件が去る二十七日新義州道に起つた—同日午後七時新義州郡玉尙面新木面一四〇番地運送業黄龍錫は自己所有のトラック（平北三一四〇號）に新義州府に積荷し新義州府邑内を出發して同郡玉尙面に到着、荷物を下さんとしたところそのうち灰色セール五十ヤールの品物ほか六點（價格四百六十二圓四十四錢）が紛失してゐたが、夜分のこととて見當らず早速新義州署に屆出た

大邱簡保診療所上棟式

【大邱】建設を急いでゐる大邱簡易保險診療所の上棟式は卅日午後一時から梱田大邱郵便局長各課長等參席のもとに嚴かに行はれた

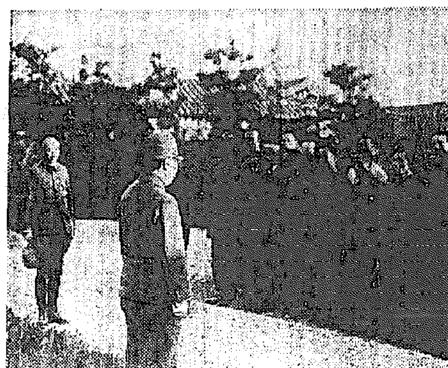

大野總監慶州へ

【慶州】大野政務總監は慶州地方事情視察のため去月卅日午後四時上野慶北知事、山村警察部長の案内で佐郷軍人、警防團員、邑會議員、男女學生各團體員ら多數の出迎裡に自動車で慶州郡廳に入り、郡長等上で慶州郡守から事情聴取及び救濟方策等を聽取の後郡職員一同に懇篤な訓示を行ひ五時過ぎ佛國寺に向つたが、同ホテルで一泊の上、一日午前七時慶州を出發した【寫眞＝慶州郡廳員に訓示の大野總監】

隱匿患者何と四十名 痘禍に慄く咸興府 六十ケ所に關所、一齊に種痘

【咸興】痘瘡の發生に戰慄する咸興ではさきに咸興署に防疫本部を設置し水も洩らさぬ必死の防疫陣を布くと共に廿七日から引きつゞき徹底的戸口調査を斷行、隱匿患者に對する容赦なき檢病摘發を行つたが果して病魔は市中に瀰りますく猖獗を極つてゐることが判明、卅日まで檢疫網によつて痘瘡と認定された隱匿患者は何と四十餘名といふ驚くべき數に上り、既に隔離收容された患者まで合せると實に六十餘名もの天然痘患者が府内にごろ〳〵してゐて、文字通り戰慄の巷を現出してゐる、この恐るべき悪疫の猖獗につき道衛生課では遂に卅日付で道令を發し種痘の徹底的施行を促し、府及び警察署では既報の通り府内五十六ケ所に關所を設けてこれを實施する計畫で、男女老若を問はず一齊に種痘をうけるやう府民に對し左の如き警告を發した、なほ、種痘を施行したものには一々種痘證明書を與へこれを持ち合せてないものは通行を禁止することゝなつてゐる

◇最近府内に天然痘蔓延につき十二月二日より府内各町において臨時種痘を施行すべきにつき老若男女一人殘らず種痘をうけらるべし

◇若し患者を隱匿し申告を怠りたる者はこの傳染病豫防令の方針により

◇なほ近隣に容疑患者あるを發見したる時は速かに申告せられたし

府會檢査委員

【釜山】釜山府會檢査委員會では來る七日午後一時から府會議室に委員會を招集、十三年度決算の定期檢査を行ふが引續き一週間に亘つて施行される豫定

映畫も自肅

【咸興】卅月一日の[illegible]には府内の飲食店料理、カフエー、映畫各業者は銃後自肅を標語として一齊に休業し興亞下における府民の心構へに遺憾なく顯示傾注しい風景を描いてゐるが銃後の強化には先づ映畫館の自肅からと一日左の如く行事を實施

▲宮城遙拜 ▲戰歿勇士に對する一分間默禱 ▲皇國臣民の誓詞齊唱

麻袋の質低下 無許可業者の取締りを要望

【釜山】府内の穀物、麻袋業者十七名は此程聯盟して去る廿三日釜山穀物、麻袋、叺同業組合を組織し麻袋の價格を協定して不正賣買を排除し品質を向上させて繁榮の發展を圖つてゐるが、釜山府内には前記十七業者の外に數十名の無許可業者があつて無統制な價格で不正賣買を行ひ特に麻袋如きは輸出先の滿支方面から品質劣惡の非難が殺到込む狀態なので同組合では當局で是等無許可業者の取締りを強化されんことを要望してゐる

交通機關の使命 座談會で再認識 鐵官民の協力切望

輸送座談會

【新義州】鐵道局主催で一日から全鮮一齊に行つてゐる輸送強化週間の第一日のトップを切つて新義州では平壤鐵道事務所主催の輸送強化及び事故防止に關する座談會が商工會議所樓上で開かれた、出席者は本局より小林書記、平鐵事務所より笹川營業主任外四名、新義州驛より驛長外五名の外官民約五十名で座談會に懇親的協議を遂げ多大の效果を收めて午後五時半閉會した

平壤でも

【平壤】鐵道局の輸送強化週間は既定日程通り去る一日より實施にかゝつたが平壤驛では期間中の第四日目たる來る四日午後一時より鐵道ホテルに於て關係官民多數を招待し鐵道事務所で輸送の現狀等に對する座談會を開催することゝなつた

【釜山】鐵道局の“時局下輸送強化週間”行事の[illegible]で、一日から開始されたが、期間中は鐵道局各主要驛において地方官民を招いて座談會を開き時局下における交通機關の使命とその重大性を認識して協力に徹し、銃後の完遂に向つて官民一致の協力方を重ねて切望してゐる

◇吉村主任赴任 【釜山】新任釜山鐵道事務所庶務主任吉村役一郎氏は一日午前八時四十分草梁驛着列車で家族同伴赴任した

羅南、愈よ清津に合併 邑から答申

【羅南】廿二日以來前後四回に亘り會議を重ねて解決を見かがつた羅南合併問題の道諮問に對いて廿八日更に邑内有力者會議まで開いてこれが最終的結論を出すべく諮問した結果大勢は賛成論であつたがいよ〳〵最後的決議を爲す邑會は廿九日午後一時半から邑會議室で開催された

この日は幸邨守不臨席、倉藤邑長も多く會議は異常な緊張に包まれてゐた、山田邑長より經過の報告と大乘的見地で邑民一致可決を要望する挨拶があり、續いて各議員よりこれが質行を要望する旨を要望し、一同の贊意を求むれば、相變らず甲論乙駁は遂に發々開發を禪し出すそれぞれに二時半議長休憩を宣し三時半再開で懇談を交へて協議し三時半再開を重ね議員も漸次自分の主張を見る場合はそれぞれ朗讀を見ることとなつた

朝鮮商工會議所聯合會の規定事項の報告、西鮮北部鐵株式會社株主獲得斡旋に關する件を附議に附して午後五時散會した

果して過失致死か 牛車に轢かれ三日目に死んだ男 けふ解剖、死因探究

【釜山】去月廿七日午後四時半ごろ釜山府凡一町の牛車輓者海水（二）の羅町金相潤（二）の兩名が各二十二町の羅町を牛車に満載して釜山府の七田町五十一番地の坂を牛車で通過中、北から來かゝつた輓曳の金相潤の牛車に驚かされ前方から來かゝつた牛車と衝突、一斉に車上の金相潤（二）が土を肩にかけて過ぎたが、金潤水が道傍に避け死に繼るか注目されてゐる

北釜山署では二日解剖に附して死因を探ることになつたが、果して過失致死となるや或は新なる自然死に繼るか注目されてゐる

釜山の木炭 近く公定價

【釜山】慶南道では道内の木炭價格の公定を要請されてゐるが、釜山府における木炭公定價格の引上げ實施に伴ふ追隊を見越して一般業者が京城の輿論を中止してゐるので、道内の一般に入手難の現狀にあり、同期間に入つて價格の問題が現狀化したので近く價格委員會を開いて公定價格の改訂を行ふ豫定である

水野伍長英靈 故鄕へ向ふ

【海州】戰病死した故陸軍歩兵伍長水野照吉君の遺骨は嚴父一郎氏に抱かれ廿日午後一時廿分海州驛發列車で在鄕軍官民多數の見送りをうけて郷里へ向つた

六戸を全燒

【釜山】卅日午後十一時四十五分ごろ府内寶水町一ノ三三番地より出火、二時半ごろ六戸を全燒して一日午前一時半鎭火した、原因は火鉢の不始末からで損害約千五百圓

床し匿名で寄附

【釜山】一日北釜山署を通じゆかしい匿名で釜山府方面事業後援會に一圓、慶州某氏の一部にと現金五百十一圓四十錢の寄附が寄され係員を痛く感激せしめてゐるがこの美はしい奇特な匿名の主については目下北署で調査中

黄海道辭令 十一月三十日附

道技師土地改良課長 稲田林太郎

依願免本官 黄海道小作官補 長沼武

黄海道郡守（海州） 森谷弘

任道小作官補 郡守（長淵） 白神要一

任道事務官 屬郡守（松禾） 府事務官補

南海道屬郡守

慶南辭令

朝鮮公立中學校教諭 大園秋義

任朝鮮公立中學校教諭、補釜山第一公立高等女學校教諭

俺の部隊長は偉い 皇軍の強み、全軍皆この氣持

第五回朝鮮軍事後援聯盟慰問團々長 陸軍少將 二宮晋一

戰も一時は破損してしまひ、代りがないので洗足であたものもあつたさうです、これは今では皆揃つてゐます、夏服は大へん古くなり、色は剝げ、服は破れてゐますが、然し皆よく修理が出來てゐるのには驚きました、係長氣をつけられたものだと思ひました

大體

右に述べたやうな狀態で非常な困苦と缺乏とに堪へ二ケ月餘を轉戰せられ、掃蕩の功績を收めて今や現駐屯地に在り才を止めてはゐますが、常に多忙な兵業に服しながら疲勞を休め、次の作戰を準備してをられるのであつて、今では一般將兵の元氣は既に全く恢復して、士氣はますく旺ひ軍紀も大層緊張して誠に齊天の概ありと申して可なりです

私共は、こんな辛苦を嘗めて戰鬪に戰鬪を續けて來て、今やつと落着いてゐるに過ぎない勇士たちの氣分はどんなにか荒んでゐることであらうかと心配したのですが、それが至く反對で、何れも嚴る明らかで、何か話をして言葉が一匹

皇室

又は聖旨等に觸れると一同は畏せずして一齊に姿勢を正すその様子や、一般に紀律の正しいこと、私共が通ると集まって居る勇士達は『敬禮』と呼んで一齊に正しい敬禮をする態度の恭順、姿勢も誠に端正です、また敬禮を實施してゐる有樣は殺風そのものです、確兵部隊長が閲兵隊形を巡視せられるのを見てゐると、これに對する部隊以下員數な態度等、一目して士氣が旺盛であり、軍紀が嚴肅であることが想像され、誠に第一線將兵が精神的に緊張されてゐるかゞ判ります、私共が毎朝起床時に起き上り

洗面

に參ります時、何處の隊に泊りましても先づ私共の耳に入るのは勇士達が集まって行ふ朝の、敬禮練習の點と耐城遙拜及び勅諭の號令とでした、あゝこれあるかなと感じられました

◇……◇

なほこゝに附け加へたいのは今度の慰問に隨行しました慰問團員の中から次のやうな感想を聞きました、相當頭かしむるものがありますからその一端を原文のまゝ御紹介します

私共は、山西の野に四十日間の皇軍慰問を許されました、何處の部隊に行きましても、過酷な部隊長の身に係る接待を受け感激の極みでした、第一線に行き俺の死體を見た時、その戰闘の激しかつたことが明らかに判りました、無智な私には靈舌に盡き盡せません、私が生れて初めてでいや

一生

を通じて初めの經驗だらうと思ひました同時に戰爭には勝たねばならぬ負ければあの姿になるのだと思ひました、何れの部隊を訪問致しましても、各兵隊さんが、實戰談を話してくれましたが、必ず自分の隊長は偉いなあ、いつの職にも必ず、彈雨の中を先頭に立つて命令して、“貴樣りはないか”とにこ〳〵笑つてをられる、家の隊長は偉い、アヽいふ隊長は一寸ないよ…と何れもの隊も必ず隊長の自慢話です、全隊がみなこの氣持ゆゑこれが一つの現はれとなつて兵隊さんは隊長を信じ、如何なる苦労も厭はず戰つて下さるゆゑ強いと感じました

ある

兵隊さんが上官の愛馬を曳いて本部に公用に來て、日が暮れて歸るとき、歩哨の前を通ると馬が何かに驚いた拍子に歩哨の銃劍が馬の腹に入りました、兵隊さんは驚いて一時も早く自分の兵舎に歸り手當をせんと急ぎました、馬も自分の主人に會ひたいと思ひ、苦しい中を運みましたが遂に途中で倒れました、丁度翌朝私等がその部隊を慰問に行きましたら道路に倒れて過の息でしたが、兵隊さんは馬の介抱をしながら一夜を明かしたとのことでした、兵舎に歸つてからも『馬が可哀想だ、上官にも濟まない』と涙を流して

御飯

も食べずにをりました、二年餘、苦を共にして來た馬に死なれた悲しみは親身と變らぬ愛情がありました、私が故郷にゐた時、七月一日を

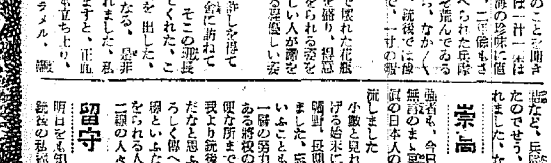

【寫眞＝敵前渡河する皇軍】

事變記念日として一日に一汁一菜を行ひましたが、兵隊さんの方は一汁一菜はおろか、食糧のなかつた時は、街でよい草といふ草はみな食べたどのことを聞きました、して見れば一汁一菜は兵隊さん方には山海の珍味に値すると感じました、二年餘もさうした艱勞苦に堪へられた兵隊さんの心は、さぞ荒んでゐるであらうと思つたら、なか〳〵その和やかな氣持、銃後では想像もできぬ元氣で、一寸の暇でもあれば

花草

を摘んで壞れた花瓶に生花を盛り、拇指にニコ〳〵してをられる姿を見ると、こんな優しい人が敵を斬るのかと思はれる程優しい姿です

ある夜、隊長さんの許しを得て私の同郷人のゐる兵舎に訪ねて行きました、すると そこの班長さんが『よい所へ來てくれた、この班内で一名戰死者を出した、是非今夜は一周忌になる、是非讀つてくれ』といはれました、私は謹んで部屋に入りますと、正面には祭壇を作り香の煙も立ち上り、前には タバコヤキヤラメル、酒など、兵隊さんが食はずに供へたのでせう、一周忌越して合掌されました、なんといふ

崇高

さでせう、敵に向へば一歩も後へ引かぬ強者も、今日には亡き戰友の前に無言のまゝ冥福を祈るその姿にこそ眞の日本人の姿と私も思はず涙を流しました

小數と見れば近寄り、追へば逃げる始末に悪い支那軍、果なき曠野、兵匪戰を目のあたり感じました、忘れてならぬ經濟戰といふことも、銃後に働く我々は一層の努力が必要と感じました、ある將校の方が私に『こんな不便な所まで來てくれた、勝ふ我我より銃後を守る皆様は御苦勞だなと思ふ、歸つたら皆様によろしく傳へてくれ、我々を第一線といふなら、國で苦勞をしてをられる人々を銃後といはず第二線の人々といはして欲しい』と私の手を握られました

留守

は頼みますぞ—と私は何時も明日をも知れぬ身でありながら銃後の私達にこの一言は大いに胸を打ちました

治安その他

現地地方は從來から共産軍策動の根據地であつただけに相當宣撫工作が徹底した赤化運動が行はれ、爆藥に街頭へ張られ又書かれてをり、日本軍の進駐後は各方面に亙り排日抗日、赤化のビラが掲られてはをりますが、なほ幾つてゐる所も大分あるやうです、從つて抗日意識は相當根強く殘つてゐるけれど、なほ困難つてゐる者またはその後歸つて來た者でも同時に住民の大部分は逃げ去つた良民は認めて悪い、日本軍も避難と

從順

な風を裝つてはゐるが少しも油斷は出來ない、何時敵に通ずるか、また一二名位の兵隊さんを見ると直ぐ殺して、隱してゐた武器を以て反撃するといふ風です、殊に四圍の山地帶には共匪軍や中共軍、雜軍、土匪等が蟠居して小部隊と見ると襲撃をやる、補給道路や鐵道の破壞、通信線の切斷をやる

或は民心の攪亂治安の妨害に狂奔してをり就中共產軍である第百十五師、第百二十九師は編成裝備が優良で恰も兵站線路附近を根據として神出鬼沒の行動を敢けてゐるので、その被害は毎日の如くで既に私共一行が九月十八日目的地〇〇に着く日の朝にも匪賊約一千を切斷しなほ我々の『トラック』縱隊を襲撃するといふので

一時

行進を停止して時間を待ち、狀況判明後出發したのでことなきを得ました、また帰途にも我々の通過前日に同じく『トラック』縱隊を襲撃して、討伐に向つた警備隊の將校以下數名が戰死したといふことで、我が軍でも相當警戒を嚴重にし、山の頂上や中腹或は丘の山寺には監視哨を配置してゐるのですが、彼等の逃避戰は執拗で非命に疲れるといふ有樣です（つゞく）

第一線皇軍慰問を終へて

4

資源を護れ 新願祭や街頭宣傳

きのふ防火デー銃後總立ち

【光州】事變下に防火宣傳による“資源愛護”を喚起すべき一日午前九時から光州神社大前で警防團、郷軍、青年團、各町防護團合、各學校、婦人會、愛國婦人會、その他官民全員參列して防火並びに防火祈願祭（光州警察署主催）愛國式典並びに令官祭式（光州府主催）が執行された、十時から“火の用心”の標を町に小旗を手にした徒步行進を行ひ、警防團消防部では防火注意の宣傳を行ひ、各町内会主要所の拔口、劇場、家庭で府内各要所の點檢を行ひ、引續き午後七時からは消防館で映畫による防火宣傳會を開いた

釜山

一日の全國一齊の防火デーに際し釜山では龍頭山神社大前における防火祈願祭の後、全消防職員の防火宣傳市中行進、防火避難演習等を行ひ府の防火觀念の普及に努めた

新商役員會

【新義州】新義州商工會議所では一日午後三時から役員會を開催、

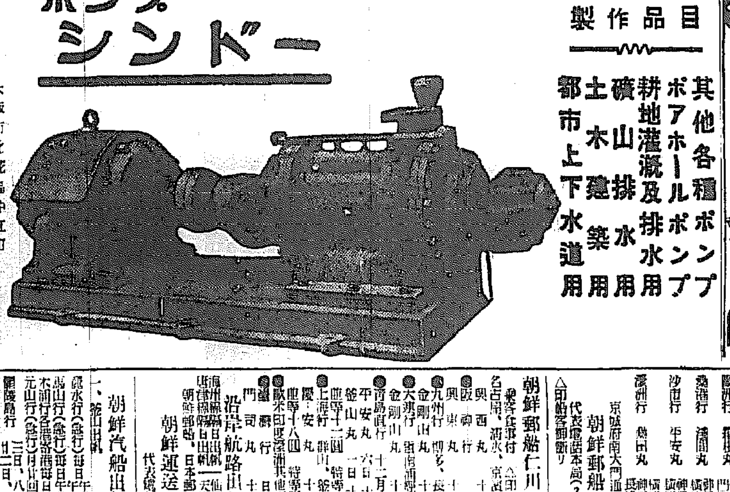

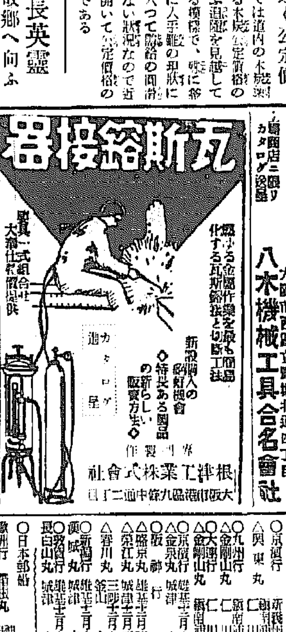

目品作製
其他各種ポンプ
ボアホールポンプ
耕地灌漑及排水用
礦山排水用
土木建築用
都市上下水道用

株式會社 大阪市此花區中江町 荏原ポンプ製作所
朝鮮代理店 京城府明治町一丁目 株式會社 關東機械製作所 電話本局（四五六八番）（四五六九番）

瓦斯熔接器

新設備入の御相談 ◇特長ある製品の新らしい販賣方法◇

專門製作 大阪市港區九條中通二丁目 根津工業株式會社

手提用・機械用・富士印ニツトウ販賣
日富士號
品質優秀・絶對安全・耐火絶大
大阪市西區立賣堀北通四丁目 八木機械工具合名會社

新發賣！ Y・O・印同時好 自轉車ライト發電機
一、クツションライトに最適なる製品
二、同價格にて安くなり
特約店募集 カタログ進呈
大阪市西區阿波座上通二ノ三六 發賣元 加藤商店 振替大阪二三三七二 電話新町一九番

婦人子供服用 ボタン・バックル
大阪市東區谷町二丁目 中川釦店 電話東二五一五・二五一六

國旗、會旗 營業旗 カタログ御請求ニハ國旗會旗入用ノ部數ヲ御指定下サイ
大阪市東區瓦町四 卸問屋 一手販賣 田中旗店

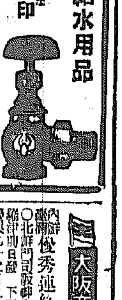

汽罐附屬機械工具
暖房、給水用品
ラセータバルブ
バルブ コツク ポンプ繼手
扇印・米印 藤花印
ヂスク型パクレスバルブ
大阪市西區本田三番町一七 安藤商會 電話西二二八一・二二八二・三一四四

大阪商船出帆

內鮮連絡 北鮮優秀連絡船
北鮮門司阪神急行 滿津正午發 慶興丸十二月九日 下關每週金曜午前 咸興丸十二月十七日 咸興丸十二月廿一日
大連內地直行 大連・大阪 門司 大連正午發 大阪・神戸 門司正午 十一時半 下關
滿洲北鮮 清津出帆 滿津、雄基、城津、興南、博多、長崎、鹿兒島、那覇、元山
臺灣行 大連、內地直行とも北鮮船
鴨綠丸 十二月三日 五日 六日 熱河丸 七日 八日 うらる丸 十二月六日 八日 九日 黒龍丸 十二月八日 十日 扶桑丸 十二月十日 十二日 吉林丸 十二月十三日 十四日 うすりい丸 十五日
門司、釜山 神戸、東京行
高千穗丸十二月八日 高砂丸十二月十六日
京城府南大門通二丁目三 大阪商船株式會社 京城支店
京城代理店・案内所 朝鮮郵船株式會社 北鮮・雄基・羅津 日本商船組 仁川 慶田組
ジャパンツーリストビューロー 京城三越案內所 京城丁子屋 平壤三中井 朝鮮商船 大阪商船

朝鮮郵船定期

○青島直航 釜山丸 一日 十一日 廿一日 平安丸 六日 十六日 廿六日 仁川出帆 午後五時
○上海直航 慶安丸 每月十一日 仁川、鎭南浦、釜山 七日 十二月三日
○天津直航 當分ノ間欠航ス
○京城行 ○興東丸
○九州行 仁川 十二月二日 ○金剛山丸 仁川 十二月十一日
△○金剛山丸 △大連行
△○京城行 金泉丸 城津 十二月十日 △昭京丸 雄基 十二月三日 △榮江丸 城津 十二月五日
元山 八日 五日

朝鮮郵船株式會社
京城府南大門通五ノ一 代表電話本局（2）四一九五番
△印貨客便、○印船客

日本郵船 歐洲行 箱根丸 門司 十二月廿八日
漢堡行 讃岐丸 神戸 十二月十四日
沙市行 平安丸 横濱 十二月二日
濠洲行 熱田丸 長崎 十二月十一日

朝鮮郵船仁川定期出帆
天津行 大連 十二月 八日
香港行 平安丸
名古屋、湖洲行 京畿丸 十一月 十五日 十二月十一日
興西丸 十二月
阪神行 興東丸
九州行 九州山丸 博多・長崎・鹿兒島 十二月 十六日
大連行 金剛山丸 鎭南浦 十二月十日
青島直行 大青島 十二月
平安丸 一日 十一日 廿一日
上海行 慶安丸 鎭南浦 釜山經由
門司丸 日本郵船 十二月廿九日
沿岸航路出帆豫定
門司 雄基 日本郵船
海州・甕津・長淵 仁川出帆 毎日出帆 一天
朝鮮郵船・日本郵船・川代理店
朝鮮運送 仁川支店 代表電話 二四二〇番

朝鮮汽船出帆廣告
一、釜山出帆
麗水行（急行）毎日午前十時 每日午後八時
馬山行（急行）毎日午前九時五十分
木浦行（急行）每日午後一時
元山行（急行）月、水、金 午前九時
九州行 三日、八日、十七日、廿五日
濟州島行 三日、八日、十五日
九龍浦行（祖日）役手十二時
一、木浦出帆
濟州島行 每日午前九時
釜山行各港寄港 毎日午前十時
一、元山出帆
釜山行（急行） 月、十五回

趣味と學藝

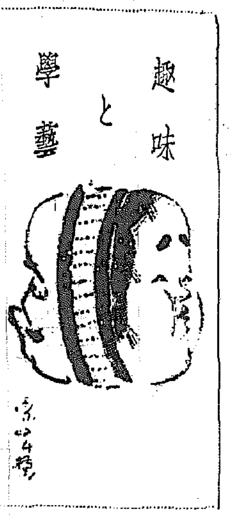

山川秀峰氏筆

姓氏と内鮮關係【6】
總督府における講演速記

文學博士　金澤庄三郎

もう一つ朝鮮の姓氏がだんく日本化して行つた例を申上げますと、太安萬侶といへばどなたも知らぬ人はない。古事記を作つた人ですが、この太といふのは大和の地名で、太といふ所に住んでゐた人です。その子孫は今でも居りまして、私も會つたことがありますがその人達を呼ぶのに「オホ」といへば、支那人のやうに聞えますから「オホノ」といひます。太ノ安萬侶と「ノ」を入れて讀みますが、これは昔源ノ頼朝、平ノ清盛といふ風に「ノ」を入れて讀むのと同じであります。かういふ例は他にいくらもあります。これは餘り今までいつてゐないことでありますが、一寸面白い例だと思ふのは、慶尚の名蹟地で奈野といふ所があります。奈良朝のある所ですが、そこは元來奈といふのです。つまり奈人種が住んでゐる所であります。これは古い話ですが、源義朝が戰に敗れて僅かに四五人の家來を連れて逃げる時に從つた家來の中に奈野五郎延景といふ人が居つた。それは奈といふ所に住んでゐたから奈野といふ姓を用ゐた。それから奈といふ姓が出來た。今日この姓の人は澤山ありませう。それが波多野とも變ります。

もう一つ周防の國に伊保といふ所がありますが伊保といふのは今で申すアイヌです。北海道のアイヌは昔は蝦夷といつてなかく強かつた。それを生捕つた連中を一ケ所に置いておくと叉勢力を盛返すから方々に分けて住ませた。これが今日の伊保であります。このことは周防方面の御出身の方には御判りと思ひます。さういふわけで、朝鮮の人が日本に歸化して、以上述べたやうな原則で名前が出來たのを一つ擧げますと、先程お話をした百濟の最後の都を泗沘といひます。今の扶餘でありますが元來泗比でありますが、これが川の名に移つたから泗沘となつたので、今の錦江即ち白馬江のことであります。こゝから日本に來て歸化した人に四比福夫といふ人があります。天智天皇の御代です。これも同じくてにをはの「の」を入れて、後に椎野となつた。かうして姓が全く日本化して來るのであります。これは朝鮮の人の姓が日本化する例ですが、日本の人で恐らく朝鮮に役人をしてをつて、一番上の偉い役人のことを百濟では吉といふ字を書いて「キチ」と讀みますが、その役を永らくしてをつて、その子孫がやはり本國が懷しいので後に奈良に歸つて、さうして田村といふ所に住んだ。それでその人のことを吉田といふ。これは澤山の例の中の一つでありますが、さういふ風になつて來てをります。

以上の色々の例を一と通り讀めましても住んでをる所の名前を姓にしたのが八分通りであります。

新しく姓を決める時には大概、その住んでをる所の名を取つた。私は今度釜山から、馬山、大邱、慶州、大田、清州といふ風に廻つて來て一と通り考へたのですが、日本の姓にも随分難しいのがある。これは、鎌倉の大佛のある近くに大佛と書いて「オサラギ」と讀む「オサラギ」といふ地名がある。大佛と「オサラギ」とは全然直接の關係にないが、大佛と書いて「オサラギ」と讀ます。さういふやうな難しい讀み方をする姓は數へられない位現在澤山ありますから、朝鮮の方々が内地式の姓にする時に、さしづめ釜山の人なら「カマヤマ」、馬山の「ウマヤマ」は少し變ですから「コマヤマ」とでもする。大邱は「オホヲカ」、大田は「オホタ」清州は「キヨス」といふ風にすれば、さう心配しなくとも元の住んでをる所の名を保存しつつ内地風の名前が出來るだらうと思つたのであります。

潮につきまりのつかぬお話を致しましたが、これで終ることに致します。

東京にて
濱本浩

鐵道局の文化映畫も愈よ清水宏氏が乘り出すことに昨日決定。昨夜銀座を歩きながらいろくプランを練つた。二月上旬に清水氏が行く。會社の方では僕の同行を希望してゐるが、むつかしいかも知れぬ。今度のプランは、朝鮮の文化面のルポルタージュであつて、觀光映畫ではない。國内一般に、もつと朝鮮に對する認識を改めて貰ふ必要があると思ふ。朝鮮は消費地帶でなく、生産地帶であり且大陸經營の重要基地であることを知つて貰はねば困る。この間王平君が上京し僕の留守へ電話をかけてくれたが、全然連絡の方法がなかつた。僕が殘念がつてゐたと傳へてほしい。

醫家の手記より【4】
―結核を縱横に打診する―

許　達（醫學博士・城大醫學部講師）

都市―都市には各種ビルデイングが林立して、太陽光線が樣に射し込む所が少い。喧噪、狹隘、汚れた空氣……これ等結核の發生には有難くない條件である。都會の室内における事務室生活、汚れた空氣と紫外線の乏しいデパート内におけるロボットの如き作業、暗黒を以つて充滿せる密閉した暗黒の室に閉ぢ込められて多數の人が舞台を睨み込む劇場、映畫館に入れ代れども別に消毒する氣遣ひのない借家住ひ、煤煙と塵埃の中で微弱な光線と闘ひながら働く工夫生活、等々數へあげると切りがないが、何れも結核蔓延には好都合のコンディションである。都會は因つて健康診斷を實施し結核と診斷された者に對しては卽時その治療に對して適正なる方法を講究すべきである。尙一方衛生住宅の狹隘、勤務時間中換氣時間の運動をやらすことも必要である。

農村―新鮮な空氣と太陽光線これが唯一の農村の天惠の賜かも知らないが、彼等の疲勞せる財政狀態は榮養ある食物と衛生的な住宅を許さない。のみならず都會に出稼ぎに行つた家族に農村の土産にお金の代りに第二期の肺結核菌といふ迷惑なものを携へて來る。清淨無垢な結核處女地も忽ち結核の洗禮を受けることになる。

斯る情勢に鑑み、村民は勿論であるが、之等當局者は更に嚴重に健康診斷を勵行して、その根源を杜絶しなくてはならない。それにしても無醫村の問題を一日も早く解決する必要を一層強く感ずる。

工場―その衛生狀態は最惡なる場合が多いとせねばなるまい。從業員の採用時の健康診斷、定期健康診斷を厳格に行ひ、休憩時間を制定し、健康相談所療養所等の保健施設を設けるは緊要である。

學校―先日市外某中學校の先生が私の處に來て、話が學校衛生のことに及んだことがあつた。この先生の受持たれる組の教室の中は採光が惡く、暖は無くなり、隨分古風なものであつたが、殊にこの教室の生徒の中から咽喉結核患者を出したさうである。これは大變だ―といつてゐる中に次々とリレー式に結核に感染し、四五人がバタバタとやられたといつて先生は暗然としてをられた。師弟の間の厚い先生のことだから、その心中如何ばかりかと察するに餘りあつた。

第二の國民を預ける學校の衛生狀態に就いては、特に當局者も留意してもらひたいと思ふものである。

集團狀態に於て、相互に接觸する機會の多い學校生活に於ては、健康診斷、患者の早期診斷並にその隔離、正しき衛生思想の鼓吹が必要である。（をはり）

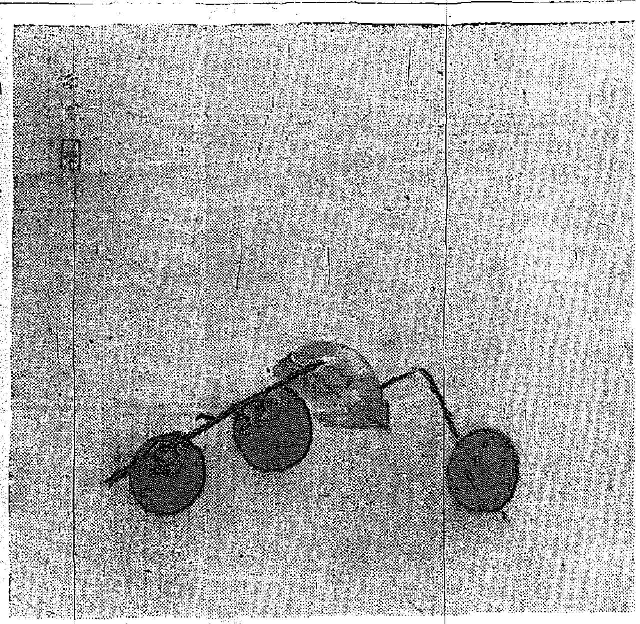

柿（尺五　絹本）　堅山南風

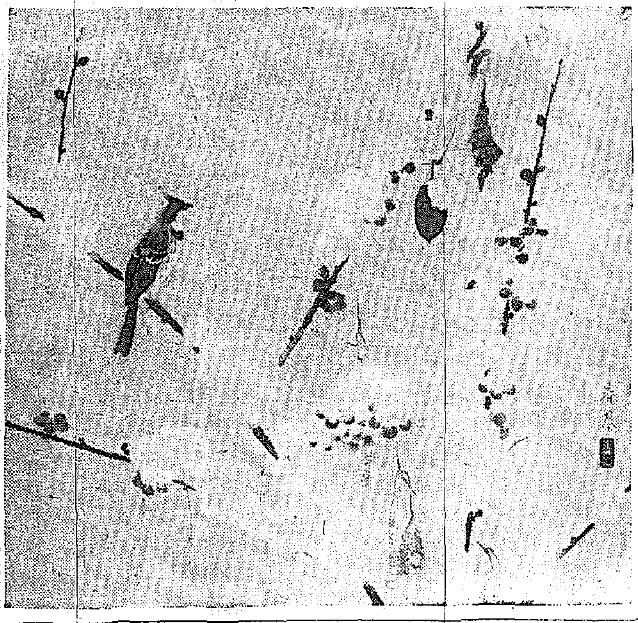

春雪（一尺　絹本）　永田春水

本社主催　學藝部後援　一流大家日本畫展出品（十二月十三日より十六日まで三越五階ギャラリーにて開催）

京日俳壇　冬季雜詠　高濱虚子選

枯草や法廷に入る女囚あり　金泉　山永曉夢

大根漬教へ教はる沈菜漬　木浦　村上星洞

千鳥聞き島住みの愁ひなしとせず　黑山島燈臺　三好酷三冬

枯柳高き灯は博文寺　京城　桝屋九秋

冬來るや三寒四溫定まりつ　南山　上田かね糸

鵲の朝鳴きは吉菜漬くる　平壤　藤吉陽水

甕賣るや甕にもたれて日向ぼこ　仁川　福島杜子夫

島よりの甕舟つきぬ四溫入り　木浦　嘉賀耕史

納屋かげにしりぞく霜に日ののびぬ　朔州　品川渇雲洞

冬季雜詠　十二月廿日締切▲官製ハガキに一人一枚一句限り認め京城日報社學藝部「京日俳壇」あてのこと

します（終）

講演、音樂の夕　田邊尚雄氏來城

わが邦樂の權威者であり朝鮮雅樂界のためにも功勞のある田邊尚雄氏が近く京城へ來ることになつたので十二月九日（土）午後六時半から長谷川町公會堂に於て同氏の講演と音樂の夕が開催されることになつたが場内整理費十五錢である　なほ京城中央放送局では十日午後二時から朝鮮ホテルに於て田邊氏に話を聽く懇談會を催すが、會費は一圓廿錢である

次週番組

喜樂館（六日から四日間）名畫週間▲日活多摩川作品、春原政久監督、石井主演「春房の花々」▲日活京都作品、マキノ正博監督、片岡千惠藏主演「燃える黎明」▲日活多摩川作品、渡邊恒次郎監督、高木永二、轟夕起子主演「軍國の母」

京城劇場（八日から五日間）▲新興東京作品、竹田敏彦原作、深山修輔脚色、新田實、宇佐美淳、黑田記代、実鳴まり主演「夢ならぬ戀」前篇▲新興京都作品、吉田信三監督、市川男女之助、國友和歌子主演「港都信州城」▲京日ニュース

不連續線

師匠

「君の醉つてゐる長唄のお師匠さんは、なかくうまいね」

「それは當り前さ」

「聞いてゐてしみじみ感心させられちやつた」

「どうせ師匠に就く位なら、やはり選ばなくちやね」

「さうだ」

「どうだ。僕も耳が高いだらう」

「高いか低いか知らないが、兎に角、うまい師匠だよ」

「馬鹿に感心したものだね」

「うん。感心したよ」

「どんなところに感心したんだ」

「つまりだね。節を振りく唄ふ君の唄に合せて、三味線を引くだらう」

「それは引くさ」

「その引き方に感心したのさ」

「君に長唄の三味線がわかるとは意外だつたね」

「專門的にはわからないよ」

「ちや、何に感心したんだ」

「君の聲がかすれたり、節廻しが怪しくなつて來ると、ジャンく三味線を掻き鳴らして、君の下手糞な唄が聞こえないやうにするところに感心したのさ」

「……」

「實際、感心したよ」

「……」

「君はいゝ師匠を持つたよ」

誰が一番働いたか
新興東京スター出演數

皇紀二千六百年を前に新興東京では、俳優、監督を總動員して一月撮影作品の一齊クランクを開始したが、昭和十四年度における第一線スタア活躍のあとにつき左の如く數字的に興味ある發表をした、これによると男優が振ひ、山路ふみ子が案外少いのが眼を惹く

◇宇佐美淳（十七本）「評判五人娘」「鐵怒の鬮召兵」「白衣の兵隊」「女の魂」「家なき娘」「あわてた友情」「母に捧ぐる歌」「女性開眼」「泣き笑ひの天國」「結婚問答」「暴風の姉妹」「模範孝女の殺人」「涙痕」「夢ならぬ戀」「若い力」「君に咲く花」

◇実鳴まり（十六本）「日の丸行進曲」「評判五人娘」「女雅笑破」「紅痕」「河畔の花盛り」「白衣の兵隊」「新婚お家騒動」「俠艶録」「家なき娘」「愛憎の書」「母に捧ぐる歌」「泣き笑ひの天國」「娘乘合馬車」「最後の友情」「夢ならぬ戀」「街の花賣娘」

◇篠島みどり（十六本）「評判五人娘」「熱血の道」「鐵怒の鬮召兵」「燦めく星座」「女の魂」「家なき娘」「愛憎の書」「栗しき我が家」「泣き笑ひの天國」「暴風の姉妹」「模範孝女の殺人」「父は九段の櫻花」「曉の門出」「夢ならぬ戀」「仇なさけ」「君に咲く花」

◇霞山くみ子（十五本）「評判五人娘」「風に立つ女」「女の魂」「俠艶録」「あわてた友情」「愛憎の書」「海棠の歌」「男一匹」「若妻」「結婚問答」「模範孝女の殺人」「涙痕」「母」「若い力」「荒野の妻」

◇桁村謙二郎（十三本）「女雅笑破」「淑かるゝ女」「鐵怒の鬮召兵」「紅痕」「白衣の兵隊」「家なき娘」「愛の渦卷」「最後の友情」「愛情一筋道」「父は九段の櫻花」「曉の門出」「街の花賣娘」「女劍戟三人娘」

◇古川登美（十三本）「日の丸行進曲」「評判五人娘」「燦めく星座」「若き日の凱歌」「俠艶録」「血の歡喜」「母に捧ぐる歌」「若妻」「最後の友情」「あきれた百萬圓」「若い力」「仇なさけ」「母戀千鳥」

◇笹井一郎（十二本）「評判五人娘」「燦めく星座」「俠艶録」「血の歡喜」「母に捧ぐる歌」「海棠の歌」「愛情一筋道」「快男兒」「仇なさけ」

◇清水將夫（十二本）「評判五人娘」「紅痕」「白衣の兵隊」「新婚お家騒動」「若き日の凱歌」「女性開眼」「俠艶録」「若妻」「愛の渦卷」「曉の門出」「夢ならぬ戀」「荒野の妻」

◇高野由美（十二本）「淑かるゝ女」「燦めく星座」「風に立つ女」「新婚お家騒動」「俠艶録」「母に捧ぐる歌」「海棠の歌」「暴風の姉妹」「快男兒」「荒野の妻」

◇平井岐代子（十二本）「日の丸行進曲」「熱血の道」「淑かるゝ女」「河畔の花盛り」「若き日の凱歌」「俠艶録」「血の歡喜」「女性開眼」「愛の渦卷」「暴風の姉妹」「女劍戟三人娘」

◇河津清三郎（十本）「日の丸行進曲」「熱血の道」「白衣の兵隊」「俠艶録」「血の歡喜」「男一匹」「愛情一筋道」「快男兒」「母」「君に咲く花」

◇大内弘（六本）「女雅笑破」「白衣の兵隊」「家なき娘」「栗しき我が家」「娘乘合馬車」「父は九段の櫻花」

◇山路ふみ子（六本）「評判五人娘」「紅痕」「俠艶録」「結婚問答」「愛情一筋道」「母」

◇黑田記代（五本）「快男兒」「父は九段の櫻花」「夢ならぬ戀」「子寶」「母戀千鳥」

◇逢初夢子（三本）「日の丸行進曲」「評判五人娘」「君に咲く花」

今晩のラヂオ

六時お話（東）〃海のつはもの潛水艦〃海軍中佐 加藤恭亮▲六時二五分講演（同）櫻井近藤萬太郎▲七時卅分國民歌謠（東）〃旅愁〃關種子▲七時四十分一、講談二、獨唱と合唱（大）〃三人兄弟〃

皮膚榮養の不足が
肌アレの原因！

今年の冬こそ！寒さにめげず、例年にも増して、朗らかに、活潑に、活動せねばなりません。お顏や、手が荒れてゐては、ついに活動が鈍ります。

お肌の榮養さへ充分であれば、どんなに寒い風が吹いても、荒れるやうなことはありません。

オカップナリシングクリームは、強力な榮養素ビタミンを多量に含んでゐます。ビタミンは食物の榮養としてのみ重要なのではなく、中でも特にビタミンAやビタミンBは皮膚の榮養になくてはならぬものです。

これ等のビタミンを肌から直接多量に補給しやうとするのが、オカップナリシングクリームです。お肌の荒れ止めとしてのみでなく、お化粧下としても是非必要な最高國産品です。

オカップナリシングクリーム

オカップ美粧料本舖　大阪　平尾喜三郎商店　東京

ナショナル乾電池　松下乾電池株式會社

酒井婦人病院　京城府永樂町二丁目八十七番地　電話本局(2)〇〇一八番　院長　七島赤道　自宅(本)三三〇二番

かぜ引いた時…ねつの出た時…さつそくお役に立ちます　ヘブリン丸　632

佐藤内科　内科一般　呼吸器、心臟、胃腸　レントゲン科　病室完備　院長　醫學博士　佐藤小五郎　京城本町　電話（宅用）本局二八八四　本局五八八四

學習に大切な頭の藥　ノーシン

保冷　保溫　斷熱　防音　材料販賣　工事請負　湯澤商店工事部　京城府古市町四三番地　電話本局四七七・六三四七

カスミ網　極上絹糸製　三間　參圓五十錢　四間　四圓四十錢　五間　五圓五十錢　兎網　一反　參圓五十錢　京城府明治町一丁目（安齋所跡）漁具卸商　秋岡商會

本田病院　内科　小兒科　レントゲン科　院長　醫學博士　本田建義　京城府黄金町三丁目水樂町通り

朝鮮總督府專賣局製　官　蔘精　人參エキス　【主效】胃腸病　食慾不振・冷え症　産後衰弱・婦人病　糖尿病・皮膚病　痔・火傷・切傷

嶋谷汽船定期出帆

嶋谷汽船株式會社

贊化病院　京城府明治町二丁目　電話本局二一四五〇四番　入院隨意　普通病室　内科　小兒科　醫學博士　古城憲治

飲むなら一番！氣持のよい!!　バーむらさき　京城清進町一一七　電話・光・四五四番

補血強壯　ブルトーゼ　精力充實　抵抗力強化　各帝大病院常備藥　造血アウトー本ルモン　藤澤友吉商店

堀部安兵衛（125）

一龍齋貞山（演）
矢島健三（畫）

問者（三）

大石より赤恥をかゝされたことをうまくいひのがれた安兵衛は岡右衛門に向つて、
安「時に木村一大事が出來たが貴殿の御心底を承知致したい」
岡「今更一大事が起つたので心底をきくとは怪しからんことだが、一體、それは何んだ」
安「イヤ實は上杉家にて二三の器用人といはれる前野平内といふ者が、都山科にござる大石殿の處へ伺候に參つたが、貴公は若し御城代であるとすれば如何なる處置をなさるか承りたい」
岡「ナニツ、前野平内が山科へ參つたと、それは捨置き難いこと、少しも早く御城代へその由を申上げて御分かされば手配ひにも相成らう、拙者只今より山科へ參らうぞ」
安「マアく氣を鎮め給へ、拙者が御城代大石殿ならば、少しも驚く處に無い、却つて喜ばしく思ふテ」
岡「[illegible]間者の參つたのが喜ばしいと」
安「されば……前野家にありし時は、留守居役堀部彌兵衛の養子安兵衛として、朋輩の噂くを聞き、その日の吉凶を知り、人の髪毛の動くを見ても心の内を知るといはれた器用人と稱されし安兵衛が……」
岡「オイく、誰も貴公を器用人と評判をした者は無いよ」
安「マアさうはつきりいふな、その器用人安兵衛故郷の山科に居りて上杉の智恵者長屋千坂を欺く事何んの譯もなし、即ち間者來らば速かに間者を欺く、間者歸りて長屋千坂を欺けば自から吉良の屋敷に用心の門を開き、却つて吉良家へ隙を見付けるやうなもの、モウ間者が參る樣子では吉良家の首級は此安兵衛が手に握りしも同樣、喜ばれよ岡右衛門」
と大石に聞いた通りをやりました。そんな事は知らない岡右衛門は驚き、
岡「堀部、貴公は武勇の人と知つては居たが、さほどの智謀あるとは初めて知り申した、實に恐れ入つた」
安「アハ、、ナニ恥しきの事に御座なさる事はない、此上は何事も此の安兵衛が指圖を致す」
と申し無識者の安兵衛、更にそ

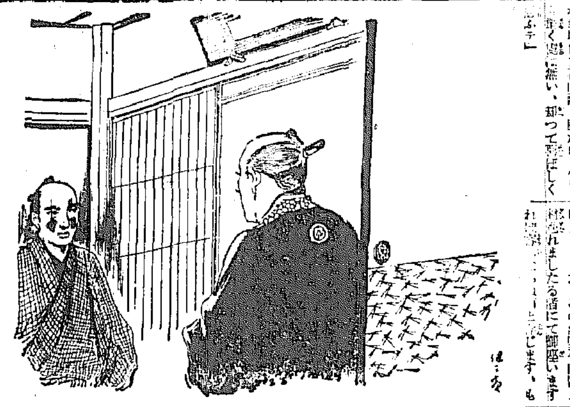

の翌日は木村岡右衛門宅を出で本所相生町に住居致して居る間瀬久太夫方へ暮り前の通りに話をし、ソックリ大石の異胃を知つてこを驚かせ、その歸りに久々にて岡矢の宿に居る堀部彌兵衛の處へ立寄りました。彌兵衛も驚て安兵衛が姿を見へ更に稽古を習てた事は前に話を聞いて居れば別にその事は問はず、
彌「珍らしいナ、安兵衛、今日は何處へ參つた歸りだ」
安「エー間瀬久太夫方へ少々用事があつて參りました歸りでございます……就ては父上一大事を聞き込みました」
彌「ナニ一大事を聞いたとは何か ならぬ、シテ、何ういふ事だ」
安「エー實は上杉家の器用人前野平内といふ者、長屋千坂の密議にて此度都山科へ上り御城代の心底を探るべき由、即ち間者として京に上りました。この前野平内は人も恐れましたる者にて御座います、も[illegible]御城代へは如何で御座います」
と、又もや謎をかけた、彌兵衛老人は安兵衛の此話を聞いて、
彌「ナニ前野平内が大石殿の實地を探らんが爲間者として山科へ參つたとか、斯く申す彌兵衛を御城代としての考へは何うだと其方は尋ねるのか」
安「如何にも左樣で御座います」
彌「それは千萬有難い——斯く申す彌兵衛今丸も留守居役は致すなれど朋輩の噂くを聞きて……」
安「エッ、是は能く似た事があるものだ」
彌「その日の吉凶を知り、人の髪毛の動くを見て……。」

意隨院入
科兒小永德
醫學博士 德永 勲
西小門町キ北（裁判所東通）
電話（光）1960番

能率第一主義の
會社に工場に常備される

産業人に最大の働く力を與へる食物が米飯であることは言ふまでもありません。然し米飯を多量に食べたゞけで、ひいひとりでに榮養化され血や肉になるやう速斷してはならないのです。

米飯とBは同率で補へ

なぜなら……米飯を體内で完全に燃燒同化してエネルギー化するためには米飯の量に比例してビタミンB複合體の介助を絶對に必要とするからです。多量の米飯を攝る産業人に……胃腸の弱い人が多く、或は脚氣樣の症狀に陷つて筋力を鈍らせ、仕事に頑張りを失ふ人々が非常に多い……原因は米飯の量に比べてビタミンB補給が僅少に過ぎる結果に他なりません。

エビオス錠はビタミンB複合體を天然物中最も濃厚に含有する純國産酵母劑て…米飯に併用することによりビタミンB複合體を濃厚に補給し得る點……生産擴充の叫ばれる今、産業人の筋力強化に少からず貢獻して居るわけです

なぜ麥酒酵母が良い

ビタミンB複合體は穀類の胚芽と銀皮に一ばん多く含まれます麥酒釀造には巨萬石の精白しない大麥を使用しますがその胚芽と銀皮中にあるビタミンBは醸造工程中に溶け出して酵母に吸收する作用があります。これを掴ひ出した麥酒酵母が自然物中最高のビタミンB資源と言はれる所以です。

農學博士 廣瀬 ［illegible］
醫學博士 ［illegible］

三〇〇錠…一圓六十錢
一〇〇〇錠…四圓八十錢

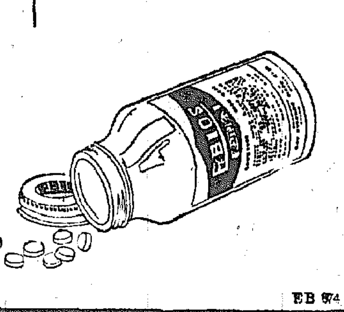

エビオス錠

EB 674

エビオス・ビタミン・アルコール・ゾール・ジアスターゼ発賣元
大日本麥酒株式會社
東京市日本橋區本町二丁目
株式會社 田邊元三郎商店
大阪市東區道修町三丁目
株式會社 田邊五兵衛商店

美味滋養
カゴメケチャップ
品質優秀ナル
調味料

どこの奥様も
御主人公も
大賛成です
どんな御料理でも
是れさへあれば心配なく、かければ直ぐおいしく戴けます

全國食料品店、百貨店に有
カゴメソース本舗 愛知トマト製造株式會社

創立 明治三十二年
京城府南大門通二丁目
株式會社 朝鮮商業銀行
頭取 堀 正一
專務取締役 井上 清
支店 京城市大門、同鍾路、同東大門、同本町二丁目、同本町四丁目、仁川、平壤、利川、清州、群山、全州、裡里、長興、咸州、統營、三千浦、馬山、鎭海、釜山本町、同牧ノ島、同富平町、群山、方魚津、元山、永興、咸興、端川、高山、吉州、清津、同羅南、會寧、城津、鏡城、雄基、羅津、……
出張所 順川、定州、新義州

麻絲。麻布。ミシン絲
マニラロープ。綿撚絲。絹紡。
（其他工業用麻綿絹絲）
帝國製麻株式會社製品
帝國製絲株式會社製品
大阪製麻株式會社製品
朝鮮專屬販賣部
愛國商行
京城府黄金町二丁目
電話 長（22）三九四八〇五四番
振替京城五九九五番

ツルテブク
何れも素晴らしい最新盤
佐渡ブルース　ディック・ミネ
娘々祭　服部富子
今日の船出　中村抵子
別れの船唄　鬼俊英
小唄 おけさ人形　美ち奴
吉良の仁吉　美ち奴
國民歌謡くづし
作詞・萩原四朗　作曲・山下五朗
街から街へ！興的な流行!!全國盛況近し!!
テイチクレコード

近代人の

赤から赤毛染
納言ナゴン
内務省許可專賣特許
容易に家庭で一品只水で直ぐ染まる

ナゴンは人間の毛髪だけを染める爲に、始めて…
帝國大學化學實驗室で研究完成の白毛染

白毛染はカブレなくても甚毒なものは自然に内臟を冒したり健康を害します。又は眠症の死亡の原因ともなる事を御承知ですか！醫學は是れを散々警告して居ます。ナゴンは眠つて飲んでも別條ない程ですから永年使用しても右の樣な心配なく其上非常に氣持よく染まります。一生の健康、殊に子孫に及ぼす影響のため、安價なものに迷はず一日も早くナゴンの御愛用をおすゝめ致します

特長
●ナゴンこそは人間の毛髪のみを專門に染めるため帝國大學で研究完成した白毛染でウブ毛まで完全に染まる事
●削剃に傷あも染めたと氣ずかれぬ自然の色調に染まる事
●其の上在來の藥品を白毛染の材料に永持ちする事
●染める時、手間で早く感じの良い事
●水で使用しても絶對内臟を冒さぬ事、毛髪を傷めぬ事
●染める時皮膚についても取レ易く、染上り後エリや枕に色のつかない事
●アイロンやパーマネントをかけても色は變らず弱い事
●粉末一回だけで何回にも自由に分けて染められる事

全國デパート・藥店にあり

クリーム・化粧水・白粉の三重美作用を一品に綜合したる魅力の近代化粧料！
タンゴドーラン
健全で明朗なタンゴの魅力こそ
興亜女性全体の基本化粧です！

TANGODOHRAN
一般の化粧品を用ひる七色
色白の方には…白
色黒いの方には…肌
色の赤い方には…紅
色の青白い方には…肉
色の黄みがかった方には…オークル
各デパート・化粧品店にあり

株式會社 丹頂・タンゴ本舗
東京・大阪 宇野達之助商會

全南の精製薄荷 米國へ初の輸出

殖産局が初めてアメリカに輸出されることになつた——全南の薄荷は從來、粗製のまゝ神戸に向けて移出されてゐる

たが、松汀里に昆岡薄荷工場が設立されて薄荷油及薄荷腦の精製製品が十一月廿七日に製造された、引つゞき製造中で來年三月末迄には薄荷油一萬五千斤、薄荷腦一萬五千斤合計三萬斤(卅一萬五千圓)を製造する豫定で、これが販賣につき三井物産の手を經てアメリカ(主としてニューヨーク)に輸出することゝなつたもので第一回の輸出は十二月十日頃の豫定である

本府規格統一の魁け 廣幅綿織物三十種 明年初頭より實施決定

臨時物價政策の徹底を期するためには、あらゆる物品の公定價格を早急に決定する必要があるが之等物品は種々雜多の規格に分れ、不統一極まるもの多く、甚しいのになると公定價格遲れの原因をすら現れる危險性を有し、規格の統一は各商品につき設定する必要が痛切に叫ばれるに至り、本府商工課でも研究中であつたが、朝鮮における最初の規格統一として大衆と密接な關係にある廣幅綿織物の規格を統一することゝなり、卽ち廣幅綿織物は從來八十一種あつたものを今回

生金巾二種、染金巾二種、色金巾二種、晒金巾二種、細布二種、天竺二種、綾木綿六種、染金巾二種、綿モス一種、オランダネル、別珍ネル、片面ネル、オランダ片面ネル、リンネット四綾各一種、綾服地三種、三綾二種

合計三十種に限定し自治統制を行はせることとしたものである、而して之が實施は十五年一月一日よりとなつてゐる、この規格統一により消費の合理化はもとより今後の公定價格決定を容易ならしむると共に、本府でも順次公定價格を設定する方針であり他商品についても順次規格統一に乘出す方針である

實現は來年度 鹽田鑛山課長談

內地メーカーの朝鮮進出

【釜山電話】かねて東上中の鹽田本府鑛山課長は二日朝釜山上陸の「大陸」で歸城したが將來製鐵會社の創立に關しては朝鮮側の鐵鑛石の供給を圓滑ならしむるために內地メーカーの朝鮮進出についても協力計畫は進めてゐるが、これも實現は來年度のことであらう

大阪米穀市場休會

【大阪電話】米穀市場では延取引五千石の建玉問題が未だ解決を見ぬため右建玉問題が圓滿なる解決をみるまでは休會する方針をとり一日新甫發會並に前場後場とも休會することとなつた

日本海汽船設立は來年に持越し

日本海汽船の設立については最後の土壇場に乘り上げたまゝ行惱みの姿にあるが、野村北日本汽船社長の就任について滿洲國側より猛烈な反對があり野村氏の翻意が期待されぬ以上目下のところ意見の一致は困難であるので年內に創立は不可能となり結局來年へ持越される事になる模樣である

滿洲に於る小麥粉專賣 十日より實施

二日本府商工課に達した情報によれば滿洲國では適正價格の確立と配給機構の完備を目指し小麥及製粉製品統制法に小麥粉專賣法を制定中であつたが、愈よ去る廿七日の國務院會議に正式上程され、來る五日の參議府會議に附議決定の上直ちに公布、十二月十日より實施されることとなつた

特價懇談會 主要都市で開催

價格等統制令の運用につき一般業者に周知徹底せしめ、その實効を期するため本府商工課では二日京城を手初めに全鮮中要都市で業者の參集を求め價格懇談會を催すこととなつた、日程並に本府出席者は次の如し

▲京城(二日)井坂課長外▲仁川(七日)同▲滿州(五日)鈴木事務官外▲全州(十日)井坂課長外▲光州(未定)▲大邱(五日)山本事務官外▲平壤(九日)日笠事務官外▲新義州(七日)鈴木事務官外▲春川(十二日)同▲咸興(七日)山本事務官外▲淸津(九日)同

重ねて再要請か

〓有機肥料配給會社への〓 鰯油肥聯參加問題

內地において設立計畫中の有機肥料配給會社に對する朝鮮鰯油肥聯の參加問題については總督府は反對である 內地が鰯粕の統制を完全なものとなした上での參加は之を了承するが、內地を無統制のまゝ放置して朝鮮のみを統制することは反對である

との主張に對しこれを諒とし內地側は取敢ず內地における統制を急ぐ事とし從來のところ內地でも朝鮮側の云ひ分であるところの

から新非水產鰯肥理事會が東上折衝の主張に基き行動を採ることとなつたので、會社設立に對しては油肥側とも協議を重ね、長期に亘る事情につき本府としては二回申合せた、依つて本府としては二連に遂行するやう努力することとなつた

鰯油の內外地相場 現行價格是正要望

朝鮮は一罐に付八十五錢安

鰯油に就いては內地が全く無統制であるのに反し朝鮮では油肥聯で統制、自治値段で一罐一圓五圓十五錢としてゐるので、內地における値段を朝鮮の最低價値段に換算すれば內地もの、値段は六圓となり朝鮮ものとの開きは實に一罐につき八十五錢といふ不合理な現況にある、依つて內外地の相場に均衡を與へることが急務であり、その方法としては

一、內地における九・一八倍に一、朝鮮における價格を九・一八の割引とするか一、兩者の中間價格を設定採用するか

の三方法が考へられるが何れにせよ內鮮間の調整協調の下に公定價格決定までの認可價格位は至急協議決定し、朝鮮側に對し不合理なる現行價格を是正すべきであるといはれてゐる

朝鮮汽船增配

朝鮮汽船の今期決算は沿岸海運の繁忙に惠まれ戰爭關係も新就航をみたので引續いて增益を辿り現行六分配は一分乃至二分の增配がみこまれてゐる、決算重役會を上旬末開催、定時總會は廿日頃の豫定である、なほ今次總會では山田社長の辭意表明により後任問題も上程されることとなる筈

砂糖供給細目決定

全國を五地區に分ち

國內向千七百五十萬ピクル

【東京電話】糖業聯合會ではさきに明年度の砂糖供給協定數量を決定したが、そのうち國內向供給數量一千七百五十萬ピクルの細目については各社協議會の承認を得たので一日左の如く發表した

これによれば臺灣、朝鮮その他の外地向け及び南洋京料より差し引いた純內地向け移入と、直消向數量は一千五百六萬九千七百ピクルで、この地區別供給につき明年度より全國の各消費地を東部、關西、西部、中部、北海道の五ブロックに分ちて割當られることゝなつた(單位ピクル)

限定供給數量　一七、五〇〇、〇〇〇
うちビート糖　五三七、一〇〇
差引き國內向け　一六、九六二、九〇〇
うち朝鮮向け、中双　一八五、四〇〇▲耕白　二五二、〇〇〇▲赤双　二六、四〇〇

京城商議議員總會

京城商工會議所では六日午後一時役員會、二時議員總會、三時議員總會を開催、十四日開催の朝鮮商議聯合會協議會(一)定款變更の件(二)役員選任に關する件に付き意見並に代表出席員決定すなつてゐる

漁業用物資 調整折衝

石谷氏內地へ

鮮內の漁業用物資は從來內地へ原料を送り委託加工し或ひは製品を受けて圓滑なる需給を圖つてゐたが、最近海外情勢の變化並に國內の需給調整強化に伴ひ鮮內移入は著しく減退、ために內地との取引方法、價格、數量の調整等につき協議が必要となり、配給統制機關朝鮮漁業組合中央會では石谷理事を二日東上せしめ關係當局並に生產業者團體と折衝せしめることになつた

卽ち價格停止令の發動による限定價格の設立又は最高價格の改訂によつて、內地における輸出物資の價格は著しく高騰し、鮮內漁業の操業狀態を見出、而して

阪神の滯貨一掃期し 郵船大連航路に割込

郵、商全面的に衝突の惧れ

【大阪電話】日本郵船では阪神大連航路に遂に割込を斷行した、即ち使用船は去る廿八日大阪出帆のヴイトロック號で大阪港出し大連向船腹凡そ一千五百トンを積載してゐる、而も郵船では現在阪神における大連向貨物は一萬トンに近く荷主側が何れも困惑してゐる實情にあるので、今回郵船が京城、鎭口航路において留保した權利を行使したにすぎず割込と稱するは當らないと見て居る、而して扱航に於ても目下大連港で荷役中のアラロック號が同じく阪神向滿洲特產品を滿載近く出帆の豫定であるから、仕扱航とも完全に割込みが實現することになる。右に對し商船では郵船としては既に荷主との契約を完了して居る關係から、兩船の場合を以て飛して割込と斷定し得ず、

要するに今後の郵商間の折衝に俟つ外ないとの態度で臨んで居るが郵船としても相當の決意を以て斷行したものだけに成行如何によつては郵商の全面的衝突のおそれあり成行注目を惹くに至つた、他方大連阪神航路同盟では船荷に對する荷主に對しては、リベートを差拂へる外今後一切の商取引を行はずと決議して居り、郵船は未だ同盟に加盟を承認されて居らぬだけにその方面でも相當問題發生の餘地がある

自轉車並部分品 適正價格申請

朝鮮自轉車卸商組合京畿道內組合員約廿名は十日午前十時京城商工會議所で打合會を開催、自轉車並に同部分品の適正價格を協議決定し京畿道に右協定價格の認定方を申請した、これは將來全鮮の協定價格になる筈

日本マグネ 第二期增産に愈よ着手

日本マグネサイト化學工業では軍需工業の活況に伴ひ耐火煉瓦の需要激增に鑑み愈よ第二期增産計畫に着手することになり既に城津商港附近に工場敷地を買收同年早々着工昭和十六年度迄に完成の見込みでこれと同時に金屬マグネ製鐵も正式に決定、東京にて研究試驗中の設備を移して操業の豫定である

鮮銀券再增發

堅調な勢で膨脹しつゝある鮮銀券は去る廿五日鮮銀還流にして三億九千萬圓台に乘せて以來二三日再び八千萬圓台に收縮したが、廿日鮮銀還流に於て更に再び九千萬圓台に乘せ三億九千二百六十一萬六千圓と前月より約四百萬圓膨脹した、右は月末關係の諸要其他によるものであるが今後十二月に入つての鮮銀券は引續き鰻上りの增發を見るべく四億圓台突破もここ數日中と見られてゐる、廿日最高左の如し(單位千圓)

發行高　三九二、六一六
正貨準備　二二二、九九二
保外發行　一九、六二四

肥料組合總會を開き 金肥の施肥指導

肥料の合理的節約企圖

本肥料年度の朝鮮に對する硫安その他化學肥料の配當は約二割方削減せられたので總督府ではこれが對策として肥料の合理的節約によつてこれをカバーする方針の下に大鮮各道に於ける主要作物施肥量等、資源等を基準としてこれに適合せる成分割合を以て施肥せしめることとなり鮮化、金組の共同購入肥に配合以外の市販の分に對してもこの方針を適用すべく左の日程に依り肥料地方組合總會を開催、總督府より尾崎技師、農家販賣より清水、日産化學肥料より田端兩氏が出席して右方針を說明各肥料の各道需給數量を決定することゝなつた

六日　新義州——西鮮
九日　大田——中鮮
十二日　木浦——湖南
十五日　釜山——南鮮

朝取當期業績

朝鮮取引所第十六期の營業々績は左の如くであつた

▲賣買高

	今期	前期
短期	一〇五、一〇〇	一八一、〇〇
實物	[illegible]	[illegible]
計	[illegible]	[illegible]
一日平均	[illegible]	[illegible]

朝鮮重工業 四分据置か

朝鮮重工業(釜山)は十一月末を以て當期決算と締切り十二月十八日定期總會を開く豫定であるが配當は前期同樣四分据置の見通しである

東拓鑛業決算

東拓鑛業では三十日東京東拓本社に於て十四年下期定時總會を開催、四分配當據置の決算案を可決した、なほ監查役柳田健氏任期滿了改選は永尾國彥氏が新任

京仁滯貨問題 座談會開催

京城商工會議所では六日午後一時商工獎勵館で京仁滯貨問題に關する座談會を開催、鐵道、商工會議所、商工組合聯合會、運送の各關係者參集の下に滯貨問題の現狀打破につき意見の交換を行ふことになつた

卽ち京仁間における滯貨は最近また激增を來し去る廿日頃はその總頭に達し即不能の貨車は二百八十六輛の多きを示したため遂に京城驛では仁川發驛扱を二日停止することゝなり京城荷主間に少からぬ影響を與へてゐる

漢銀異動

漢城銀行で二日付で左の異動を發令した

大田支店支配人代理 漢哲陶
大田支店行員 林秉源
平壤大和町支店支配人代理 徐昇圭
大田支店行員 李起虎
南大門支店支配人代理 鄭鏞龜
調查課調查役 韓惺愚
大田支店出納役 趙敬鱗
南大門支店行員 沈興燮
審查課次長
依願退職

朝運異動

朝鮮運送では一日左の異動を發表した

▲退任ス営務取締役高瀨陽朗監查役本間仰乙吉(本社囑託トナル)▲監查役ニ就任ス監理課長立石幹▲庶務部課長事務ヲ取扱ス事務取締役波原三郎▲監理課長ニ轉ス庶務課長大野勝良

金過多症の米國

世界の各國が金の流出防止に躍起となつてゐる際逆に米國の如き金の流入に過多症に頭を惱ましてゐるといふ誠に贅澤極まる國もあるさて米國の金保有高は本年一月末既に百四十六億弗を突破して世界の六割強を占めてゐたが、その後も各國より米國への金流入は絕えず行はれ殊に歐洲戰爭勃發前後における流入は巨額に達した、試みるに去る九月廿日に終る六週間の金保有高增加額をみるに六億二千萬弗に及びその直前六週間の增加額一億八千萬弗に比すれば三倍半の著增を示してゐる。更に十月末の金保有高は百七十億九千百萬弗と昨年末に比し實に廿四億七千九百萬弗の記錄を樹立し昨年末の前の激增を示すに至つた、然るに十一月一日現在の流通高は七十三億三千萬弗程度に過ぎないから、今假りに右流通貨の兌換準備として百％の金準備を要するものとしても約百億弗の金が有り餘つてゐることになる、フオートノックス(ケンタッキー州)の大金庫には今や巨額の金が死藏されてゐるがその施設や警戒維持費として莫大な費用を支出してゐる譯でかうなると米國にとつては無用の長物となつた觀さへ深い

重油需給緩和 ボルネオ油入荷

最近需要期に入り漸く重油の供給不足が露呈せられ特に鰯漁の南下を控へた江原以南の需給は極度の逼迫を告げてゐるが、既報如く重油供給不足の一因をなしてゐた外油の輸入難が漸く打開され、ボルネオ油六千噸がライ社の手により十七日釜山三千五百噸、十九日鎭海一千五百噸と夫々入荷せらるることに決定したので、中旬以降の需給は相當緩和が豫想されてゐる、而して中旬迄の需給逼迫に對しては重油配給會に於て各社保留油量に供給分野の調整をなし圓滑なる供給を確保してゐる

株式 軟派賣浴せ 低落

前場 立會早々は日先筋の反動狙ひの買物とマバラ軟派の利喰ひ買物注がれて新東百四十五圓六十錢と前日より二十錢方引締めて始まりアト六圓一厘まで買進んだがこの處戻り待ちの賣物伏在して伸方を阻まれ圓頂く保合つてゐるうち軟派の賣叩きとなり三圓九十錢の安値に追込まれ東京四圓七十錢大阪五圓丁度に引けた

深追ひは警戒

新東の受渡供用制や日興會商の惡化懸念などが傳へられて新綜、人絹は前週後半、新東も目先筋の反動狙ひの買物が弗々注がれてゐるが昇げるまでには行かず何れかといへば五、六圓揚みの保合である。しかし鐵株の衰調は依然とした豫想する向きも少くないやうである、資本相場が悪化したとは軟派の賣り腰が強く先行百四十圓大台割れを警戒してゐるから相場は二、三圓幅を取り深追ひは警戒

明治町書覺

目先筋の反動狙ひの買物が弗々注がれてゐるが出直ると云ふまでには行かない さりとて下げもせず保合ひである軟派の賣腰は相場の下げるにつれて積極的となつて來た原材料も目立つた悲材料もないので深追ひは警戒されてゐるが百四十圓大台割れを豫想する向き尠くないやうだ、新東は新東の受渡供出制の問題も相當大きい日印會商は惡化傾向は悲へ何もかも悪いのが目立ち弱氣論は影を潛めて來た▲實株は滿鐵市場の低迷から捗々しい買氣は見當らないが將來性のあるものとか材料含みのものは買狙はれてゐる地方金融は緩慢の態を

一層加へ內容充實のものは資產株として正をどんどん引いてゐる 金よりも株が欲しいのが主流をなしてゐる から金利の低下は著しいものがある店頭取引で百とか二百とか 盛つたものが賣れてゐるから恐ろしい、肥料は硫安の値上げ見越しから買氣が根强い代表的人絹株の一騎宮崎部長ならず、此の中間、の代引は稍々減少し八萬四千四百枚となり日歩は一錢一厘である一時に比べる消化率は低下してゐるやうだ▲引際に至つて再び軟派の賣叩くところとなり相場は漸く三段下げに入り休日控へとして大商內もなく東京の勢力は倍加し四十圓大台維持を危ぶまれてゐる

現株市況

鮮內、滿洲株は利喰ひと賣物手詰め閑散で目先筋だけ、引繼き保ち商況を呈して居るが肥料株は硫安值上げ見越し人氣に買氣集中して二ウ、資株は滿鐵の低迷商状から貿易成長しまる全體の思惑で、株式の擱けリ口を株式に求めて正を引いて株の欲しいのが主流をなしてゐるから內容充實のものは寬氣擱くものと見られてゐる

◇滿重工業新三三圓八厘和飛行機工ニ三圓
◇東邦炭鑛新一九圓一
◇朝水港灣新三三圓三
◇東洋高壓八四圓丁新三七丁、蛇化學七二圓五新二九圓丁日曹新五八四圓五西鮮化學二二圓九日鐵新六五圓五
◇ラサ工新六七圓五
◇商船新六九圓丁郵船新八八圓二
◇淺野セメント第二新二五圓丁
◇東拓六九圓五新四二圓二と二圓方鮮滿日本マグネ二二圓五鮮銀一二八圓七新四二圓六殖銀八〇四三新二七圓三鮮鐵漆四新一五圓二京春鐵道三七圓三

朝取總會は廿三日

朝鮮取引所では大體四、五日頃重役會を開催下期決算案を查定するが廿三日定時總會を開催の豫定である、配當は年一割二分据置と內定してゐる

株式利廻表(銘柄、拂込、配當、相場、利廻)

[illegible]

京日卸賣物價

[illegible]

米穀 高値で買漁る

仁川における個人商人の關取引は既報の如く商受組合が種苗商協約を提携強硬なる取引を行ふてゐるので漸く一掃された模樣であるも京城における商受組合の結束が未だ完全でなく產地を依然高く買漁るものがあるのでその影響により共販の出廻りは捗々しくない、從つて京城穀業者の結束を要望する向が多く產地は何所も共販の手を經ないと買附ない事になつてゐるので問題の關取引さへ一掃されたら產地の出廻りは當局の方針通り圓滑に行くものと見られてゐる

仁川穀物出入(一日)

◎搬出 籾二、八六四石、大豆一、三四〇叺、小麥一、〇〇〇叺

朝取實物出來值 西鮮比學二二圓八

米

毎年今頃は產地から籾や玄米の賣物が押しかけ仁川の倉庫は何所も米の山を築き身動きも出來ないやうになるのが本年は皆目出廻りがなく十一萬府民に配給する米でさへ難ひかねるといふ始末▲それでは米の邸たる仁川の精米者が立つ瀨がないと悲鳴を上げ出すのも當然で當局としては之等の失業者を救濟する立前からも仁川へもつと米の集る方法を講ずる必要があると思ふ▲殊に仁川の各精米所へ使用しておる勞働者は彼れ是れ一萬人近くに達し米の出廻りが無くて工場の作業を休止する事になると之等の勞働者に及ぼす影響は尠くない▲何れにしても仁川は米を貯藏する設備は完備してゐるし白米に加工しても一萬や二萬石は朝飯前に加工し何所へ配給するにも便利な位置に惠まれてゐるので米の配給を圓滑にするにも仁川を利用する事が一番安全である

關門商況(二日現在)

[illegible]

養鷄飼料相場(關門・白米)

[illegible]

藤本ビルブローカー證券 株式會社 公社債 株式 京城・黄金町二ノ一 電話本局二八九八・二八九八

重石・水鉛へ 金銀買入 三昌鑛業所 京城南大門通二ノ十一 (朝鮮信託前) 電話本局三〇二二五番

蘇滿紋 仁川海岸町 京城黄金町 ㋮七商店

白井友之助商店 戰爭も政治も經濟も正常に依つて指向せられ決裁されてこそ最善の結果を得る 經濟場裡の戰爭も亦これに洩れず前途に活眼の者する底の眞理を究予撿つてこそ始めて勝利が約束せられる ◎株式讀本の一讀を御申込次第呈上

朝鮮取引所株式米穀短期取引員 株式 米期 新田義民商店 電話本局 220 2170

北日本汽船 出帆 敦賀 ○桑野健治商店

現株仲值 山本源作商店 丸京株式店 朝取證券取引員 三和株式現物店 京城府明治町二丁目 朝取證券米豆取引員 二田原秋三郎商店 東亞證券 現物部 短期部 大大原證券 本日ノ動キ 新潟行

京城日報
朝刊 夕刊 共十四頁

桂林飛行場を反復爆撃
一日の午前、午後に亘り
甚大なる損害を與へ全機歸還

【上海二日同盟】艦隊報道部二日午後四時發表＝連日廣西省奥地敵重要據點の偵察爆撃を實施しありし海軍航空隊の有力部隊は、昨一日午前午後の二回に亘り、敵の猛烈なる防禦砲火を冒し桂林飛行場及び同附屬軍事施設を反復爆撃、これに甚大なる損害を與へ全機無事歸還せり

蘭州廢墟と化す

【香港二日同盟】重慶よりの情報によれば、我が荒鷲の三日間に亘る連續大爆撃により西北地帶における最大抗日根據地たりし蘭州の諸軍事施設は甚大なる損害を蒙り、我が空軍の見舞つた區域は、政府の代表機關八戸を木端微塵に破壊し去つた他、支那側將校數十名を殺傷し、官民の死傷は六十名以上に及んだ、更に爆撃による火災は附近民家にまで延燒し自燃戸を灰燼に歸せしめた、その他の被害も甚大と見られる、これがため蘭州公署、省政府その他諸公署はぞくぞくと市外に避難を開始し市中の混亂、人心の動搖はその極に達してゐる、また同地に駐屯する軍隊も混亂に陥りてをり、我が空軍が再び行動を開始して蘭州城に迫るのもあまり遠くはないと見られてゐる

蘭州空襲に謝電

【東京電話】ソ聯の支那空軍再建援助の一大根據地たる蘭州空襲に對し、二日軍令部次長より左の通り謝電が寄せられた
大本營海軍報道部公表（十二月二日午後六時半）＝今次蘭州空襲に對し本日軍令部次長より左記謝電を發せられたり
支那方面艦隊司令長官宛
蘭州軍の大根據地たる蘭州に對し連續大空襲を敢行し偉大なる戰果を擧げられたるを謝す

建國軍福州に迫る
黄將軍の福建省工作進捗

【汕頭二日同盟】三十日潮安入城を以て大成功裡に福建工作を完了した黄大偉將軍は、目指す福建建設と之に伴ふ反共新福建政權成立の現地狀況に鑑みその後同地にあつて地方有力要人等と會見、福建省の和平實現に關し種々折衝を重ねると共に來るべき第二次工作に萬全を期すべく頗る慎重なる態度を持してゐる、而して黄將軍今回の福州主義による政策は特に福建、廣東、福建各省民に對し多大の好感を以て迎へられ、福安附近における政治工作も益々順調に進捗、福安東方〇〇、東北方〇〇にある政要人の間にはこの際速く建國軍側に合流せんとの機運擴大しつつあり

御下賜の御酒を戴く將兵
【寫眞＝河北省西北部の共産軍討伐戰線＝倒馬關にて＝航空便】

蔣の親書を携へ宋子文近く渡米
愈よ米支關係の新生面打開に乘出す

【香港二日同盟】信ずべき筋の情報によれば宋子文は一日秘かに香港に來着し同日から二日にかけて王寵惠、顧維鈞、杜月笙、周作民その他同市財界の巨頭連と頻りに會合して時局問題特に重慶の財政、金融問題の打開策及び訪米使節の出發準備等につき協議中である、聞く所によると米支關係の新生面を開くべく蔣介石の意に迫られてゐる重慶の現狀に鑑み、宋子文はこの機會に行政院改組の完了を待たずして財務部長の肩書を以てアメリカに赴くこととなつてゐる模樣である、更に宋子文は
一、蔣介石よりルーズヴェルト大統領に宛てたもの
一、王寵惠よりハル國務長官に宛てた
二通の重要な親書を携行してゆくと傳へられる、かくて宋子文の財政部長の就任はアメリカより歸國後實現するものと見られる

毒瓦斯彈使用 卻つて敵に被害

【廣東二日同盟】廣東北方約卅キロの從化附近警備中の我が〇〇部隊は一日未明同地北方地區で第百十五師に屬する迫擊砲を有する約一千の敵を攻擊、激戰一時間の後敵は死體百五、手榴彈千三百その他多數の武器を遺棄して東北方に潰走した、本戰闘において敵は不法にもクシャミ性ガス彈を使用して我が方を惱まさんとしたが、却つて敵に被害者を生ずる等の周章狼狽振りを演じた

新民會副會長 三氏就任發表

【北京二日同盟】二日王克敏氏を新會長に迎へた中華民國新民會では、會長推戴式において左の三氏の副會長就任を發表した
臨時政府内政部長　王揖唐
新民會指導官　安藤紀三郎
新民會中央指導部長　繆斌

論功行賞は來春早々に
滿ソ國境から下條總裁歸る

【門司電話】滿ソ國境各地ノモンハン地帶一帶を約一週間に亘つて我が勇士の戰績を詳細調査した下條論功調査總裁は二日朝大連より門司寄港の日滿連絡船吉林丸で歸來、午前九時廿五分下關經由急行で宇品に向ひ歸京の途、同夜廣島發特急富士で歸京の筈、同總裁は船中で左の如く語る
國境で赫々の武勳を樹てた勇士達から當時の模樣を詳細聽取したが激戰にも拘らず勇敢に頑張り拔き頑張り續けた勇士の戰績を聞くにつけてただ感激の連續であつた、新兵達は非常によく戰つてくれた、感激の念以外は何ものもない、論功行賞發表の時期は未だ判らないが來春早々までには是非やりたいと思つてゐる

米穀自治管理委員會 無期延期となる
農林省方面と見解一致せず

【東京支社特電】米穀自治管理委員會は十二月四日開催される豫定のところ、同委員會にかける主要議題となるべき十五米穀年度の需給推算に關し、朝鮮總督府對農林省、企畫院方面との見解一致せず朝鮮側からの申出により同委員會は無期延期のやむなきに至つた、即ち十五米穀年度の需給推算については朝鮮米をどれだけ内地に移入すべきであるかが重要な問題であるが、これについては總督府と農林省の間に意見の對立があり、所謂鮮米三百五十萬石移入問題は依然として解決されず、且一方企畫院、拓務省、農林省の間でも需給推算その他の問題についても尚意見の相違を來たしてゐる有樣である、このやうな意見對立の狀態では折角委員會を開いても結論は得難いから開催日を延期したらどうかと朝鮮側から提案し、これによつて委員會の豫備會議ともいふべき十一月廿日開催豫定だつた自治委員會幹事會と共に自治管理委員會は無期延期となつた次第である、斯くて委員會開催の見透しは困難であるが其まゝ放任は許されぬ問題ではあり今後とも相互に交渉が行はれ何等かの打開策が講ぜられるものと見られる、尚右委員會は日滿支を通ずる食糧問題に關する會議とは全く別個のもので湯村農林局長も自治委員會に出席を求められて東上したものであるが、右食糧會議が開催されれば湯村局長も出席することにならう

藤森少將歸還

【下關電話】北京駐在海軍武官藤森清一郎少將は二日夜下關入港の關釜連絡船で九ケ月振りで懐かしの歸還をなし同夜八時發『富士』で東上したが、出征中逝去した母堂セイ刀自の靈前に額づき歸郷報告ののち五日頃入京の豫定

大野政務總監 下關上陸東上

【下關電話】大野政務總監は[illegible]のため二日夜入港の關釜連絡船で下關上陸、同夜八時特急で東上した

英、對日妥協に苦慮

【ロンドン一日同盟】英の[illegible]に對し日本が強硬態度に出たとはロンドン政界に不安と[illegible]衝撃を與へてゐるが、ハリファックス外相、バトラー外務次官、ウイルソン政府顧問を初め戰爭物資以外の對日接近政策を主張し續けて來た一部政府首腦は、現在英國側の用品封鎖の強行を命じ同時に日本の要求を滿足せしめるが如き何らかの新形式意見に苦慮してゐる模樣である、而して[illegible]れる[illegible]する[illegible]に必要とする[illegible]ては、英政府は[illegible]とするものの如く、[illegible]にも[illegible]く起りつつある

最後の一人に至る迄干戈を執つて戰ふ
芬新首相、全米に放送演説

【ヘルシンキ一日同盟】ソ聯の猛烈な空襲に曝されてゐるヘルシンキに於て新内閣を組織したリチ首相は一日ヘルシンキ放送局からアメリカに向け特別放送を行ひ、フィンランドは最後の一人まで戰ひ拔くであらうと悲痛な決意をアメリカ國民に訴へた、放送要旨左の通り
ソ聯との闘爭は全文明國民を防禦する歴史的使命の遂行である、フィンランド國民は正義人道に基いて自國の權利を平和的に維持し更に政治獨立を主張し自國を安泰に置かんと努力することを欲するものである、この目的のためフィンランド國民は最後の一人に至るまで干戈を執つて戰ふであらう

芬領、廿五キロに進出 ソ軍司令部發表

【モスコー一日同盟】ソ聯軍司令部一日發表＝我が軍は北氷洋に臨むフィンランドの港市ペッアムを攻略した
一、ブロッエロ灣にペトロツアヴォドスク方面の我が軍はフィンランド領内二十五キロの地點に達し又敵飛行機十一機を擊墜した

テツアモ奪還說

【ロンドン一日同盟】トルムソ（ノールウェー）發ロイテル電によれば、フィンランド軍は一日フィンランド北方の要地テツアモを奪還したといはれる、なほテツアモは三十日開戰間もなくソ聯軍に占領されたものである
ソ、聯軍は目下村落に火を放ちつつ退却を續け、この退却とともに住民に對しても強制的立退きを命じてゐる

ソ聯軍諸境に迫る

【キルケネス（ノールウェー）二日同盟】フィンランド領内に侵入したソ聯軍は、卅日ペッアムを占領後引續き前進しつゝあるものゝ如く、二日諾芬國境に近いサルミヤエルヴイ地方から國境を越えてノールウェー領内のキルケネス市に避難して來たフィンランド人の談によれば、ソ聯軍は諾芬國境を距てる僅々二十キロの地點まで進出してゐる、なほ一部隊は南方に向けフィンランド領を前進すべく前進中と傳へられる

飽くまで獨立擁護（芬新外相語る）

【ヘルシンキ一日同盟】ソ芬交涉の正攻を擔つて誕生したリチ新フィンランド内閣の外相タナー氏は一日新聞記者團と會見、新内閣の抱負を述べフィンランドの獨立擁護に當る旨左の如く語つた
新フィンランド内閣は可能ならばソ聯と協定到達に盡力する意向であるが、フィンランドの獨立及び安全は斷乎防衛する決意である、カヤンデル内閣は全政黨を網羅する擧國一致内閣の方が事態處理上適當と考へられたから總辭職したのである

降雪、ソ聯軍を阻む

【ヘルシンキ一日同盟】開戰と共にソ聯軍の空襲に曝り不安に襲はれてゐたヘルシンキに一日夜半から雪が降り始めそのお蔭で空襲の危險は一まづ去つたが、この降雪は更にソ聯軍の戰爭行動をかなり困難ならしめてゐると信ぜられるのでヘルシンキの市民は漸く一安心の形である、なほ一日の發表によればカレリヤ地方に於ける一日の戰鬪に際しフィンランド軍は敵の戰車三十台以上を破壞したが味方には大した損害はなかつた

親ソ政權承認

モスコー特電【一日發】ソ聯最高政府は一日夜テリヨキ市に成立したフィンランド人民政府を承認した旨發表、これと國交關係を保持することとなつた
リガ特電【一日發】當地に達した情報によればモロトフソ聯外務人民委員は、新たに成立せるリチフィンランド政府との一切の交渉を拒絕し、左翼臨時政府と協定を結ばんとしてゐる

人民政權に期待
モロトフ委員聲明

【モスコー一日同盟】モロトフ外務人民委員は一日タス通信社を通じてフィンランドの新内閣の成立は何等ソ芬關係を改善するものではないとの聲明を發表したが、同聲明要旨次の通り
カヤンデル内閣に代つた新内閣は事實上は『タナー内閣』と呼んで然るべく斯る新内閣の成立は何等ソ芬關係を改善するものではない、タナー前藏相が新外相として新内閣に入閣したことは將に根本的禍根を存續せしめたものである、過般のソ芬交渉に於てその前半通りタナー氏の參加なくパーシキヴィ氏のみで交渉を續行したならば恐らくソ聯邦の要求を受諾し得るが如き一致點に到達したであらう、タナー氏の交渉參加は右事態を全く紛糾せしめたのであり、この點を考慮する時はソ聯邦は何物をも期待し得ない、一方新政府成立の事實とならんで一層重要な事實がここに生起するに至つた、即ちパロット・クーシネン氏を首班とする新人民政府の成立がこれである、右新人民政府こそはソヴエート聯邦に對し現在の危局を平和的に且つ完全に解決し得る希望を與へるものである
聲明はテリヨキ人民政府の成立による新事態の展開を強調してソ聯[illegible]

米、對ソ禁輸令
飛行機工場に命令を發す

【ワシントン一日同盟】アメリカ政府部内ではソ聯のフィンランド侵入に對する抗議の意味から軍用機の『道義的禁輸』を考慮中と傳へられてゐたが、一日のワシントンポスト紙の報ずる所によれば國務省は各飛行機製作所に一日既にソ聯に對する軍用機賣却方の道義的禁止を命令した、右道義的禁輸命令はルーズヴェルト大統領が一日記者團に對ソ非難のステートメントを發した後數時間を出でずして發動したといはれる、なほ職務するに在米ソ聯軍事代表は右道義的禁輸令の發動を見越して飛行機製作所數ケ所にアメリカ製各種軍用機の現金による大規模注文を提議したが既に右命令發令後で何れも不成功に終つたといはれる

三笠宮殿下
第廿四回の御誕辰

【東京電話】騎兵第十五聯隊の中隊長として軍務に御精勵あらせられる三笠宮殿下には二日目出度く第廿四回の御誕辰を迎へさせられた、殿下には近く陸軍大學に御入學あらせられる、御日常は御學業に御勵精として午前七時半御起床、御假宮所から御出勤、御歸邸は時には夜半、文獻整理等の時には御深夜にも及ばせられると承るが、御日常は極めて御多忙の御日常と承る

また 戰死將兵の慰靈祭や出征部隊、傷痍將兵の御慰問等は欠かさせられず日曜の御休日も極めて御稀であらせられる、時折は御手狹な御假宮所の御食堂に部下將士數名を召されて御晩餐を賜ひ親しく兵の心情や家族の模樣等御下問あらせられ、一方兵營にあらせられては兵の面會家族に對して拜謁を賜ひ、御懇ろな御下問を賜ふ等有難き御仁慈の程に將兵は感激感泣申上げてゐる又御研究心深くわたらせ給ふ殿下には飛行機その他兵器の御調査を遊ばされる御由である

去る 十月二日夜、夜營演習前日の延きは青山の御本邸にはした殿下には午前三時半御起床、御朝餐を召させられ青山の電車通に御出ましになり、撫營の市街の現況や人物の觀見、距離の測定など四圍の狀況につき御研究遊ばされた御演習に臨ませられたのであつた
御假宮所にあらせられても前線將兵の勞を常に偲ばせられ御召自動車もダットサンを用ひさせ給ふ程極めて御簡素な御生活にあらせられる

二日 の御目出度き御誕辰にも時局を思召され御内宴その他御祝賀の事は御取止めにならせられたが、この日殿下には宮城に御參內、大宮御所に伺候あらせられ 三陛下に御誕辰の御挨拶を言上遊ばされた

皇后陛下 御菓子御下賜
赤十字派遣救護員に

【東京電話】畏くも皇后陛下には日本赤十字社救護員一同が大陸の前線に或ひは病院船に挺身救護と國ひ身命を賭して救護作業に勤務してゐる勞苦に對し御慰勞の思召から、二日派遣救護員三千五百餘名に對し御菓子を御下賜あらせられたが、德川社長以下一同 陛下の御仁慈の程に深く感激、二日前線救護員一同に對しこの有難き思召を傳達した

勝尾少將退城

在鮮二年二ケ月に亘り朝鮮軍報道部長の職を去ることとなつた勝尾信彦少將は、二日午後九時二十七分龍山驛發列車で家族同伴北鮮經由で東上したが、當夜の驛頭には中村軍司令官、鈴木師團長、加藤參謀長、三橋警務局長始め諸官民多數各官廳部長も多數見送つた

鐵相秘書官
【東京電話】
任鐵道大臣秘書官（四等）　海老澤 謙
鐵道大臣秘書官 依願免本官　鮫島 宗良

人

◇弘中良一氏（弘中商工社長）東上中のところ四日朝歸城
◇鹽田正洪氏（總督府鑛山課長）東上中のところ二日午後歸任
◇後藤虎雄氏（朝鮮製氷社長）新任挨拶のため二日本社來訪
◇木村與惣吉氏、文承厚氏（同上）
◇小磯一喜少佐 退城挨拶のため二日本社來訪
◇前村行雄陸軍步兵少佐 京城憲兵分隊長より名古屋に榮轉、五日赴任の筈

西東北南

朝鮮の配給統制は本府が早く内地へ要望して指導三年になるが▲今度内地で有機的配給會社を作り朝鮮の糧穀を統制しようとやり出した▲内地の方が納得出來ずして朝鮮だけを統制しようたつて不合理なので本府では〃御趣旨には賛成だが先づ内地の方をやつて戴きたい、さうしたら朝鮮も參加しませう〃と斷つてしまつた▲ここの結論はどうですと水を向けると▲〃內地があの通りですもの、おつこるのはあつたり前でしよう〃とは、かくて頭を強張表示だ【寫眞＝穀務局長】

日本乾電池 日本ランプ 非常燈用に

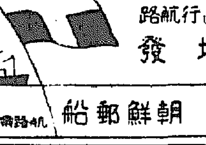

仁川↔青島 直行航路 增發
仁川發 毎月一、六日 青島發 毎月五、十日
朝鮮郵船

病毒の排除と血液の淨化
体力の増進に
健康を阻害する最大の原因は體内に潜伏してゐる結核菌又は黴菌等の潜伏病毒である。
ヨード含有量昆布の一五〇〇倍 ビタミンA含有國際單位七五〇〇
ネオスエーは上記の様に大量の活性ヨードとビタミンAを含有してゐる製劑的活性ヨードビタミン劑である。而も特殊の製法によりヨードとビタミンAの作用が相乘的に發揮されるので、その効果は顯著であり、强力である。
體内に潜伏してゐる病毒を取り去つて血液を淨化し新鮮にする
だから、全身の細胞を弱め、肺病や、肋膜炎や、腺病質の原因をなす潜伏結核菌及その毒を體内から排除し、動脈硬化や高血壓の原因をなす毒素を消し血を淨化して病原を取り去る
體内ホルモン活動が盛んになり、全身の細胞を新生賦活する
だから、精力は旺盛となり、體内に蓄積する疲勞素や老廢物の代謝作用が高まるので、疲勞の恢復が早まり、過勞を防止し、細胞の新生賦活により體質が改善され、體力が增進するのである。
全身の榮養を增進し、病氣に對する抵抗力を强化する
だから、榮養不良による各種の障害が取り除かれ、全身的に榮養が高まり、病氣に對する抵抗力が强化される。ネオスエーが、治療、强壯、榮養の三大効果を兼ねる特殊の製劑として廣く愛用され、好評を博してゐる所以である。
肺結核、肋膜炎、腺病質、神經衰弱、動脈硬化、血壓亢進、潜伏病毒、胎毒、榮養不良、貧血症、氣管支カタル
試藥進呈
ネオスエー及コドモネオスは御希望の方に、一人一回限り試藥進呈 新聞名記入ハガキでお申込み下さい
藥價 小 一圓八十五錢 一〇〇粒 四圓八十錢 二〇〇粒 八 圓
全國藥店にあり
活性ヨード ビタミン劑
ネオスエー

おいしくのめて効きめが早い
お子様强壯劑 コドモネオス
コドモネオスはネオスエーと同じ活性有機ヨードを主藥としてこれに小兒の發育や、色々の病氣の豫防や治療に必要缺くべからざるビタミンA、D、カルシウム、グヤコール及び強壯劑を配合したお菓子小兒が喜んでのめるやう味のよい錠劑にしたものです。それだけにこの子供專門の强壯劑コドモネオスの効きめは素晴しく、腺病質や榮養不良でいつも顏色が惡く、神經質で胃腸の弱い虛弱兒、發育不全や、頭腦の弱いお子様等の身體の生理機能を活潑にして、身體の芯から丈夫な體質をつくりあげて行きます。弱い子供を持たれる御兩親に最も新しく進んだ子供專門の强壯劑として推奨申上ます。
腺病質・虛弱・腺病・貧血 消化不良・榮養及發育不全
藥價低廉 全國藥店にあり
三〇〇錠 一圓八十錢 六五〇錠 一圓 二〇〇〇錠 四圓八十錢
東京神田區鍛冶町三 アルス藥品部
振替東京七一二三九 電話九段二一七五、二一七六

社説　朝鮮商議の改革
その職能と機構に就いて

朝鮮商工會議所令は、愈々時局朝鮮の態勢を强化し、時局經濟諸機能の機關として活動すべく、京城商議との間に單なる機關を分離、及び理事者の權限を縮小し新に京城商議を設き、全く新しき使命と職能を賦與したる事務局を設くることとなつた。戰時經濟統制法令の運行に當り、朝鮮以來當局の告示改正、新法令の公布運用の要請により、この間官民間の意思の疏通を缺ぎ、或は摩擦を生じたるは從來に過なく、これによつて生じたる諸統制の不徹底、改廢の誤謬、機構として指摘されるところは一、二にして止まらないのである。內地にあつて官民協議の途が漸く熾烈なるに徴するも前段の消息は容易に諒解出來るであらう。かくの如く民間からの好ましからざる輿論が發生したのは、統制經濟の運用に當つて、民間の各分野に於る第一線の機能が運用されなかつたに由るを第一の原因としてあげねばならぬ。

◇

最近特に目立ちし運用上の缺陷を暴露したのは物價政策の運行である。殊に千種に亘る統制にして複雜多岐なる物價の運用を物價理論による机上プランに了らしめ、經濟當局の意向と協力とを求むるに熱意が足りなかつたことが、今日の事態に至らしめたのであつて、この點諸の運用に當るものは、過去の非は非として率直に誠心にこれを認め、改めて民間の經濟的協力を求むるにあらざれば、この戰時經濟は困難なるを知らねばならぬ。朝鮮商工會議所が、會議所法改正に先行して大により高度なる使命を賦與せんと試みたるは、半島經濟政策運用の上に一大飛躍を劃するものであつて、事務局を擴大強化し、官の懇さんとするところ、即ち統制令の施行によつて爲さるべき經濟政策の各分野における活動と協力を一元的に官廳に綜合せしめ、もつて民間諸機能が朝鮮商議を中心に、自主的に活動自由の實踐に當るといふのが、今回改革の根本趣旨である。こゝに朝鮮商議の飛躍が約束される譯である。

◇

而してこれが人選に當つては會議は本府當局の意向をも汲み第一流の人物を網し來るべく既にその人選を了したりと聞くが、次に最も重大なる人事は理事の選出である。朝鮮商議事務局は既に述べたるが如き使命と機能が與へられた以上これを選任すべき理事は經濟界の權威たるを要する。然も戰時統制がことごとく實踐第一、然も敏速を第一とするものである限り、更に經濟界の實情に通曉したる人物たるを第一要件となすは今更說くまでもない。一部にあつては民間に適任者なしとして、官吏の中にこれを求めんとの聲もあるがかゝる行き方は慎はざるも甚だしきものであつて、若しそれが事實とならんか、朝鮮商議機構改革は無意義に了ることになる。何となれば官の意圖するところを、經濟の民間當業者に理解させ全幅的協力を爲さしめるのが本來の趣旨であるからである。飽まで經濟の民間當業者より起用し、更にこれに各分野の權威を集めて、戰時經濟運行の最高ブレーンを構成すべく理事の考慮が拂はるべきである。

☆　☆　☆

官吏制度刷新へ邁進
身分保障令撤廢
高等試驗令を改正
まづ樞府に諒解を求む

【東京電話】政府は懸案の官吏身分保障令撤廢を來る五日の閣議に附議決定し樞密院に御諮詢を奏請する豫定で、これが準備のため二日午前十時より小原法相、[illegible]出席、[illegible]、森山、入江三部長、[illegible]參事官、武部企畫院次長[illegible]參集、法制局に於て協議で調査立案した原案即ち

一、文官分限令第十一條第三項はこれを削除す

一、文官分限委員會官制は之を廢止す　註（文官分限令第十一條第三項）官廳事務の都合に依り必要なる時官吏に休職を命ずる時は高等官にありては文官高等分限委員會、判任官にありては文官普通分限委員會の諮詢に經ることを要す、但しその官制を經ざることにつき本人の同意ありたる場合はこの限りにあらず

に付き檢討し併せて樞府に對する說明要綱等に關し打合せを行ひ四日も續行することとして正午散會した、而して政府は官吏制度刷新の綱領として

一、身分保障令の撤廢

一、文官分限令改正面に高等試驗令を改正して任用の範圍を擴大し廣く民間の人材を求め官吏に新人の氣を注入する

の二に意を注ぎ、この際は先づ保障令の撤廢を第一に持出し、これに關聯して將來文官任用令、高等試驗令をも適當に調整する方針で樞密院されてゐる樞府方面に對して特に問題の重要性に鑑み審議決定を要請、原正副議長に十分諒解を求める措置をとることになつた右說明には同問題に最も關係の深い小原法相が當る筈であるが又準備の都合如何によつては閣議に遲れるやも知れない

緊密に連繫
政民兩黨會合、聲明決定

【東京電話】政民兩黨有志の委員の初會合せは二日正午より丸ノ內常盤において行はれ▲民政黨　俵孫一、櫻內[illegible]、池田[illegible]、岡崎久次郎、木檜三四郎、高橋守平、手代木[illegible]▲政友會（久原派）[illegible]、小山谷藏、芳澤謙吉、三土忠造、牧野良三、植原悅二郎、松岡俊三、濱野[illegible]、中井一夫、增永元也▲政友會（中島派）宮田光雄、熊谷直太、小久保喜七、今井健彥、[illegible]、上田孝吉、木村正義、土倉宗明の諸氏出席、世話人を代表して小山谷藏氏より挨拶あり次いで小久保喜七氏を座長に推し時局問題を中心に俵、櫻內、池田、木檜、手代木、小山、牧野、[illegible]、增永、熊谷、今井、土倉、木村の諸氏より意見を開陳、兩黨の緊密方針に就て協議したが取敢ず左の聲明を決定、本會合を「月曜會」と稱し毎週月曜日正午より常盤會館に會合することを申合せ同四時散會した

聲明

事變處理が國民的基礎の上に起たずして何事もなし得ざることが明かとなつた、この際政民兩黨は緊密なる提携を保ち更に進んで各方面の輿論を綜合し以て國難打開に邁進せんことを誓ふ

對日輸入物資の國內確保を圖る
滿洲國政府近く斷行

【新京二日同盟】滿洲國政府は日本側の輸出物資令緩和是正につき山內經濟部稅務司長を東上せしめ折衝中で近く解決を見るものと期待されてゐる、滿洲國當局に於てもこれに呼應し對日輸入物資の國內における確保を圖るため、輸出調整令に依る含品目約二百種を昭和十四年十二月制定の統制令に追加、原則として國外への輸出は認めざることとし近く公布を急めてをり早晩これが斷行を見る

戰地から逆に
銃後へ米を送る
近畿以西の需給難緩和

【大阪電話】米不足の聲が高い近畿以西に南支の戰線で中支から大陸の米が送られて來る—現地當局では[illegible]不足に特別の關心を拂つてゐたが、この現地狀況がこの程支那派遣軍總司令官西尾大將の耳に入り同大將は銃後に聊かも不安があつてはならんと早速中部防衛司令部と連絡をとり直ちに玄米○○萬石を買上げ御用船の提供を利用して關西、九州方面に送ることになつたものである、その第一船八千石は既に一日大阪へ回港され二日にも八千石到着した、今後も續々送られて來る筈で、泰國産米輸入と相俟つて米不足は大いに緩和される見込みである、この朗報を得て半井大阪府知事は早速西尾總司令官に謝電を發したが、中部防衛參謀川口中佐は語る

戰地にある將兵に少しでも銃後の心配をさせてはならないのにその戰地から米不足を補つて貰へる事實を[illegible]ではないか、近頃國內問題が少くなつたやうだが現地の將兵は銃後をかくも心配してゐるので、國民たるものこの際宜しく考へて節米と貯資を實行して折角現地將兵の厚い志に報いるべきではないか

厚生省事務官　鮮滿支視察

【東京電話】厚生省體力局施設課中川[illegible]務官は今般滿洲國、關東州、朝鮮に出張を命ぜられ來る五日出發、京城、奉天、新京、哈爾濱を經て大連より海路天津に渡り北京經由張家口で南京、上海を巡り各地の施設關係者の接觸及び視察を經つて卅日歸京することになつた

南滿紡績設立　十八日創立總會

滿洲紡績の經濟進出につき去る九月十八日附滿洲國經濟部の許可指令に應じた京城紡織では、其後直ちにこれが設立準備を急いでゐたが、愈よ京城紡織を主體とする左記發起人九氏により去る十一月八日發起人會を開催、資本金國幣一千萬圓四分の一拂込の南滿紡績株式會社（滿洲國法人）を設立することに決定した、なほ第一回株金の拂込も去る二十七日これを完了、十八日午後二時京城府南大門通一丁目京城紡織株式會社內同社創立事務所において創立總會を開催することゝなつた、發起人氏名左の如し

金季洙、韓相龍、高元勳、方台榮、閔奎植、玄俊鎬、崔斗善、金思演、朴興植

同社工場建設は來春早々着手の豫定であるが、之が設備內容は左の通りである

工場所在地、奉天省蘇家屯街▲紡機、三萬五千錘▲織機、一千台

日泰航空協定成立（下）

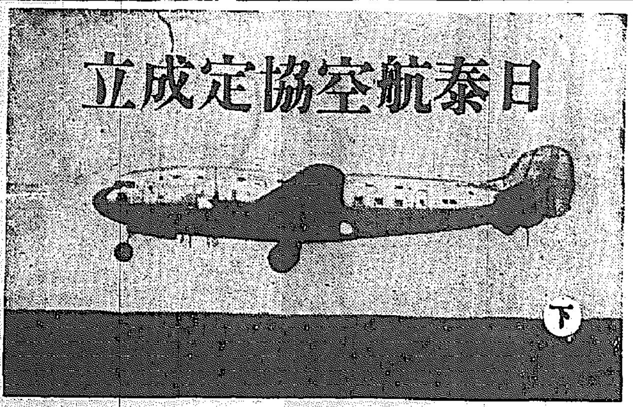

カットは大日本航空會社が米國ダグラス會社から十一月購入した空のホテル、DC4型四十二人乘り

泰國は遂にその翌年一九三四年六月香港への運營を企て試驗飛行線でシンガポール—香港、マニラ—シンガポール間の處女試驗飛行を行ひ、これに次いでインペリアル・エアウエイズ會社がアナン—イコンソーツーラン—香港の試驗飛行を行つて一九三六年每週一往復の定期を開始、その後タイ國政府との協定が成立したので一九三七年十二月以降アナンを盤谷に移し、香港線は盤谷よりウドーン—ハノイ—香港とした

この泰國線は每週三往復で使用機は四發動機のショート・エンパイア飛行艇二十四人乘で英本國のサザンプトンよりシドニーまでの所要日數は十日、又盤谷よりの香港線は四發デ・ハヴイランド八六號陸上機十一人乘を使ひ、每週二往復英本國より香港まで六日で連絡してゐるが

◇…英本國より盤谷までは五日間の連絡である

コースは相互主義
泰國側は台北を終點に

佛の極東空路は一九二九年六月マルセーユ—ベイルート線を開き三〇年一月にはこれをバグダッドまで延長、更に三一年一月にはサイゴンまで延ばしたがこえて三五年二月になつてサイゴン線を盤谷で分岐、ハノイに至る線を開通、極東空路の幹線とした、更に昨三八年八月には米太平洋線と連絡するためハノイ—香港を開設した、このエールフランス會社はマルセーユ—ベイルート間飛行艇を、シリヤ以東は三發式ドワチーヌ三三八型十二人乘を使用し、香港までの一萬三千餘キロを毎週一往復六日半の連絡飛行を實施し、佛本國と盤谷の間を五日で結んでゐる

和蘭の『KLM』極東線は本國の蘭領に數十倍する極東の植民地蘭印を連絡する目的で、一九二四年（大正十三年）以降數回に亘つてアムステルダム—バタヴイヤ間の試驗飛行を行ひ

◇…一九二八年十月より毎月一往復の定期とし、一九三〇年より隔週一往復、三一年十月よりは毎週一往復、三七年十月よりは毎週三往復とし米國より購入した二十一人乘のダグラスDC三型を使つて本國—バタヴイヤ間を五日半で連絡してゐるが、盤谷までは四日半を要すのみで英佛より約半日を同一コースで短縮してゐる

アメリカの太平洋横斷飛行はパン・アメリカン・エアウエイズ會社により一九三五年四月アラメダ—ホノルル間をシコルスキー艇で往復試驗飛行で自信をつけ、十一月廿二日マーチン一三〇型飛行艇チヤイナ・クリツパーは太平洋横斷の處女飛行の途にのぼり、桑港—マニラ間一萬二千キロを七日間で連絡更に三七年にはマニラより中國航空公司と連絡することゝなり、四月香港乘入を實施し、桑港—香港一萬四千キロの長コースを完成したのであつた

◇…現在は每週一往復

使用機はチヤイナ・クリツパー級のマーチン一三〇型四發四十八人乘とボーイング・クリツパー三一四型七十四人乘を使つて、桑港と香港を七日に繫いでゐる、從つて桑港より盤谷には、香港でエールフランス、或はインペリアル・エアウエイズ會社のラインと連絡すれば八日乃至九日で連絡出來る譯である

日泰航路開設まで

かくの如く歐米の翼果に延びる空のラインは縱橫に張りめぐらされて、わが日本の海外進出を阻むが如き有樣であつた

勿論わが國は立遲れはしてゐたが國際ルート開拓の希望に燃え昭和十年十一月外務、陸、海、遞の四省關係の結果日泰定期航空開設の準備をすゝめ、翌十一年矢田部公使をして泰國の意向を打診させたのであつた、これに對し泰國も同意し契約は相互主義によつて將來泰國が日本に航空路を延長するとし正式交涉は當時英佛間に頻りの交涉が行はれつゝあつたためその後といふことになつた、その時日本側から頻に交涉したが國際間のデリケートな中間にある泰國はなかなか應ずる色を見せなかつた然し、昭和十二年六月になつて泰國から交涉再開の用意ある旨を照會へ同年七月三日正式に日本から申入れ、種々折衝を經て昨年十月に至り協定內容につき意見一致し、本年四月泰國側で調印の用意ある旨を申し入り、今回の調印となつたもので交涉成立までに四ケ年の歲月を經てゐるのである

◇…日泰定期航空　盤谷[illegible]二月より實施され、わが國の使用機は今回の調印飛行を行つた大和號級の國産機が充當されてゐる、コースは東京—福岡—臺北—ハノイ—ウドーン—盤谷の五千二百四十二キロで、相互主義といふのは兩國が交互に兩國內に乘り入れることで、日本側は泰國のウドーン、盤谷に寄港し、泰國はハノイを經て臺北を終點としてゐる

然し日本側が更に泰國の奧地に着陸の希望をもつ場合に泰國側も東京、或は東京まで翼を伸ばすことも出來るのである

とも角わが日本が世界の各國の定期航空線が乘り入れる空の國際十字路ともいふべき盤谷まで空のルートをつけたとは、本年のわが航空界の大きな收穫であり、日本はこれを基點として更に世界の各方面にも伸びて行かねばならぬ使命をもつものであることを痛感させられる

◇…さてこの日泰航路が生れた裏は從來日本から船で十日乃至十二日を要したものが僅か三日間で行けることになり、ロンドン、パリ、ベルリン、ローマ等へも東京から一週間乃至九日で通職して太平洋を翔ぶアメリカラインを利用すれば桑港までも僅か九日乃至十日で達することが出來る、日泰航空條約の成立によつて單に日泰兩國の友邦親善とわが國に沿路のみならず政治、外交、經濟、文化の各方面に亘つて今後益々重要の度を加へて行くであらうことはいはずもがなのことである

北米歐大陸間　運賃大幅引上

【大阪電話】ニユーヨーク發二日大阪商船入電によれば北米太平洋岸積歐洲大陸向け運賃は更に四割引上げられた、戰前に比し實に十割增と決定したが經符の低落を計算すれば實に驚異的引上げ

而して奇妙なことには英本國向は依然として五割增しに過ぎ、これでをりアメリカ運賃による貿易な對濠關係を物語つてゐるがその背後に英國船の策動あると勿論である、同太平洋岸積出の分も同樣近く引上げられるものとみられてゐる

放射線

【和歌山】…勝浦町八幡神社境內にある幹の廻り二丈四尺、高さ十數丈の老松の名が、帝大で鑑定して楓（ふじき）だと判つた、これまでは土地の誰もが知らなかつた

【奈良】…殺人長安寺ゆかりの奈良興福院閣に年經た名木、幹の廻り二かゝへもある松が風で倒れた、殘る一本が誰しかからうと枝苗ひを物色中

【岐阜】…岐阜縣大の本巢郡中南部地方で、原草あらひ、干場しつらひなど準備に忙しい、もつと寒くなれ

【愛媛】…近見山、伊賀山、京山一帶を公園地區として風致を保護し設備を完成にする、今治の市制廿年記念事業

【鳥取】…中國大出身婦人者、今年は十月末で十四萬を突破した

【島根】…安濃郡國立種畜試支場では山口縣から角のない牛を移入、飼育と使役の成績を始めた

【山口】…岩國、萩間の鐵道敷設を要望する聲が高い

【福岡】…唐津日々新聞が佐賀日々新聞へ合併した

【長崎】…鰤は何處をどう泳ぐか標識水試が、來春五月、平戶方面で釣れた鰤一萬尾の尻尾にセルロイド製の標識を附して放流、回游試驗を行ふ

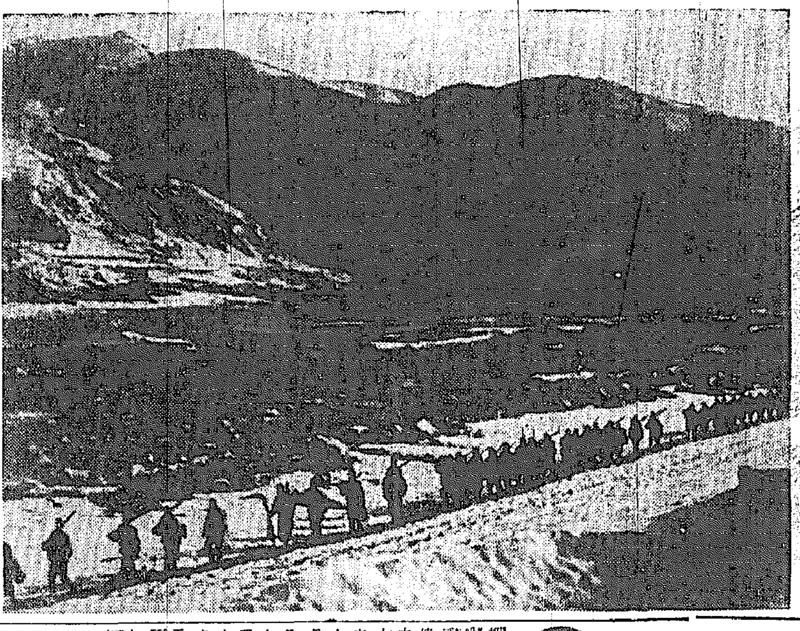

酷寒の雪原を進擊する部隊（北挾子嶺にて）河北省西北部共産軍討伐行

…るものと觀測されてゐる、而して政府は物資の確保及び配給の圓滑化を完成した上生活必需品の際に亘り日本との價格調整を圖つて適正價格の公定制を實施し、物價統制令に依つて強力にこれを統制すべく期待されてゐる

大西洋の眞中に
突如！獨戰艦出現
歸朝の大角大將語る

【橫濱電話】歐洲から戰々の話題と土産の思ひ出を胸に初めて踏む邦人の第三陣百六十名を乘せた郵船靖國丸は、二日午前八時橫濱に感激の入港をした、同船には前海軍大臣大角岑生大將、同副官小[illegible]大佐、小野田捨次郎中佐、[illegible]士師崎正治氏、同夫人、イギリス大使館一等書記官木村惇氏、同夫人菊子さん、[illegible]最後まで止まつた九大教授[illegible]博士、令嬢綾子さんなどとともに歸朝した、去る十月十六日[illegible]した寺內大將と同道訪獨の途に上り、戰鬪のため訪獨を中止しイタリーから引返した大角大將は、五ケ月餘に亘る長途に聊かの疲勞の色も見せず溫顏に微笑を湛へながら船中で記者團と會見、左の如き歸朝談をなした

われ／＼の任務はヒトラー總統の案內に應じて九月上旬開催される豫定であつたナチス黨大會と十月下旬ローマで行はれるファッショ進軍記念日に出席することであつた、中途紆餘を航行中八月二十三日獨ソ不可侵條約の締結を聞き歐洲情勢の逼迫を感じた、八月三十一日ナポリに到着各方面の情報を綜合してその後の行動を決定しようとしてゐた際ドイツ側からナチス黨大會中止の通告を受けたのである、イタリーファッショ進軍記念日に列席することも時期の關係から中止してこゝにわれ／＼の任務は解消したがナチス黨大會中止についてはヒトラー總統とリッベントロップ外相の代理として先年新聞使節の代表として來朝したフエルスター海軍大將がローマまで見えられた、ナポリに到着した際は恰度開戰前夜で嚴重な燈火管制が行はれてゐたが、九月三日に至るとそれが解除されたのでイタリーの中立維持を確信して九月十六日本船の出帆まで各地の公共地帶を視察した、同十九日マルセイユに到着港口において潛水艦防禦に必死の努力を續けてゐるのを見た、さらにモロッコのカサブランカ港を經てジブラルタル海峽に出たが、こゝではイギリス艦隊が通過船を臨檢してゐた、九月卅日リヴアプール着ロンドンを訪れたが空襲阻止の氣球を上げ、また防空壕や土嚢が舍前を埋め固してゐた、十月十日リヴアプールを出帆して丁度五日目の夕方大西洋の眞中で突然現れた軍艦旗を掲げてゐない獨戰艦が一時間餘り本船の周圍を巡回して何れにか姿を消したが、その戰艦はドイツの誇る袖珍戰艦ドイッチエランドで艦長は自分が海相當時御側傳のドイツ駐在武官パネカ少將であることがこのほど判明、そこで初めて苦笑に話す大第だ、十月廿一日ニューヨークに到着、ワシントン訪問をアメリカ海相の作戰部長マダルク大將が初め首腦部と會見、その他の航海はたゞ無事、本日橫濱に到着した次第だ【寫眞＝大角大將】

工事入札メモ

【豫告】◇京城鐵道事務所一、朝井金郊間南東城川橋梁新設通信線路移設其他（指名）明後日、小田正雄、[illegible]（同日）十二月七日入札一、東京城驛[illegible]其他

◇釜山鐵道事務所一、釜山鎭釜山[illegible]上間新設三、六粁附近一八、五粁間近本線軌道敷設其他以上三件近日中

◇平壤鐵道事務所一、平壤電氣[illegible]所新築一、定州機關車庫降灰設置所新築一、新南浦軌道移設其他近日中入札

【結集】◇日本赤十字社京城支部一、敦岩町診療及び附屬事務所（一回落札）二萬二千一百圓片山耕三、二三〇、[illegible]、九八〇[illegible]之助（二回落札）二萬五百八十[illegible]八〇圓片山耕三、二一、八〇〇[illegible]木安之助、二二、八〇〇[illegible]（示談決定）一萬九千五百圓[illegible]太郎

◇平壤鐵道事務所一、平壤新村間普通江改修土工其他（二回落札）十二萬四千六百圓水谷組一二九六〇〇渡邊土木一五二、八〇〇錢高組（二回落札）十一萬六千二百圓水谷組一二二、〇〇〇渡邊土木、錢高組

◇平安北道一、新義州陽道路鋪裝（隨契）一萬四千六百九十九圓七十大林新義州出

當選御禮

今回端川邑會議員選擧に當り當選の榮を擔ひ候は偏に有權者各位の御厚情の賜と不取敢以紙上難有厚く御禮申上候

禹正鳳　柳咸範　金守根　李玩永　趙昌淳　朴淳和　西原敏雄　古高常之助　徐錫煥　沈錫象　沈亨燮　金賢默

正式　國旗　新製品一切　御調達　大久保貞敎國旗部　京城黃金町三（2）本局二二一一

養鷄及家畜飼料　京城府古市町　電話本局五四二番　澤浦精米所飼料部

御不用の機械設備類買受ます

◎皆樣の工場、鑛山、鐵道等に死藏設備はありませんか
◎時局下資源愛護の爲是非お拂下げ下さい
◎確實なお取引に依り相當なお値段で頂きます
◎御申越は、機械名、製作會社及年月、使用程度、附屬品の明細、御希望賣價等詳細に御通知願ひますれば係員參上致します

取扱品目　電機類、鐵道用品、汽罐、汽鑵、鐵工用及鑛山用諸機械類

［在庫品案內］進呈

大阪市北區曾根崎上三丁目三〇　株式會社　阪田商會　電話北一五六一、二三〇二、四一四

便秘にわかもと

朝鮮殖産銀行

商業登記公告　[illegible]　沙里院支廳

商標　ゴムベルト　鑛山工業農業用ゴム製品　角一ゴム株式會社京城出張所

ミヨシ　ネクタイ

花柳病外科　島崎病院　電本2736

オール讀物

新年特大號　特價六十錢

東京市麴町區内幸町・振替東京一七六〇三番　文藝春秋社發行　送料四錢

全部讀切の元祖　全部傑作の元家

巨匠の面目躍如たる堂々の時代小說!

その朝　大佛次郎

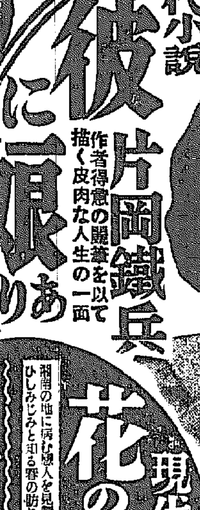

現代小說　彼に娘あり　片岡鐵兵
作者得意の艶筆を以て描く皮肉な人生の一面

紀元二千六百年の歡び　公爵 德川家達

◆特輯・グラビヤ◆ 紀元二千六百年の銀幕に輝くスタアを網羅し艶麗正に百花繚亂の觀あり!

諧謔小說　ゴリラの上着　小此木禮助

戀愛小說　幸吉とその姉　下村千秋

現代小說　花の序曲　長田幹彦

諧謔小說　馳　尾崎士郎

從軍便り　お化けと戰線　清水崑　村山しげる

繪と隨筆　混雜の醍醐味……近藤浩一路

Gメン對ギャングG　矢崎茂四

覇權を狙ふ强豪陣…相馬基
旅中友人の災難…井伏鱒二
私の奇術…木村義雄
釣人漫語…上野艸方
易占種々相…横田乘祥

◇一讀必勝虎の巻◇
將棋・八段 萩原淳
圍碁・七段 瀬越憲作

オール新人漫畫傑作集

◇ラッキー・パンツ…上野三郎
◇聖林の正直娘…青江耿介
新人漫畫 インテリゲンちゃん…杉浦幸雄
映畫物語 ターザンの猛襲…檜山時雄
庭の千草…阿部愼一
各界噂話

明治讀本　三國干渉　菊池寛

戀愛小說　日曜日の運勢　南川潤

現代小說　水車のある家　木々高太郎

諧謔小說　親父と浮世繪　岡成志

時代小說　老妓談　海音寺潮五郎

田園小說　牛と馬　坪田讓治

錢形平次　刑場の花嫁　野村胡堂

戀愛小說　熱帶風　大鹿卓

山窩秘話　足切喜三郎　三角寛

古代小說　太古の血　髙橋鐵

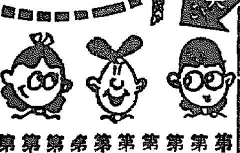

新春笑　あきれた大學（公開特別珍講座 奇想天外はてさて問答）

第一問・癇の蟲とはどんな蟲か?…佐瀬利吾郎
第二問・みゝずはどんなことを言ふか?…川原久仁於
第三問・二世を契っても夫婦は何故一世か?…車谷弘
第四問・馬耳東風とはどんな風か?…中村篤九
第五問・有象無象とはどんな象か?…石黒敬七
第六問・馬の耳に念佛ならば牛には?…宇井無愁
第七問・うどんげと仇討の關係は?…横井福次郎
第八問・三千世界とはどんな所か?…小野佐世男
第九問・色の道とはどんな道か?…柳家金語樓
第十問・ダークホースとはどんな馬か?…弘木丘太

現代小說　壽司　林芙美子
三年目に戰線から歸つた夫を迎へて切なくも健氣な内緣の妻の愛情

抒情纏綿たる珠玉の一篇!　蜜蜂　小島政二郎
鐵道馬車の走つてゐた頃の東京の下町情話

附錄　オフセット版豪華特別口繪
歌妓春裝　鏑木清方
東京新女性風景

富士

時局向き二大書籍附錄つき新年號!!

皇紀二千六百年、新日本の雜誌界をリードする「富士」新年號! 明朗新鮮、時局下同胞に贈る絶好の伴侶!

=定價八十錢=　(送料四錢)　大日本雄辯會講談社（振替東京一九三〇）
全國書店にあり!　賣切れぬうちお求め下さい

第一附錄　國際スパイ戰

—四六判 二百餘頁の美麗單行本—

直視せよ祖國を狙ふスパイの魔手!

現下世界の情勢は正に百鬼夜行、怨ゆるデマと宣傳の電波が地球をおしつゝみ、各國のスパイは、眼に見えぬ網を張りめぐらし、硝煙彈雨の戰爭以上の苛烈にして深刻なる闘爭を、時々刻々戰つてゐる時、茲に

あらゆるスパイの全貌を悉く白日下に暴露し、如何にその害毒の苛烈にして恐るべきかを示して聖戰下に同胞に一大警告を與へんとす!

掲ぐるところ悉く實話に取材した智能 筆者は何れもスパイ研究の權威者!
『事實は小說以上』の大特ダネ附錄!

興味津々の大内容!
▲姑娘間諜…我妻大陸
▲巴里爆撃隊…高橋邦太郎
▲グルダネル要塞…南洋一郎
▲黒い觸手…大林清
▲國賓…志摩達夫
▲無人島の秘密…海野十三
▲G海峡の美少年…服部靜雄

第二附錄　戰線銃後の慰問　面白演藝娯樂大會

面白い〳〵!!
どこを讀んでも笑ひと娯樂、大ニコ〳〵のステキな演藝集!
何時でも何處でも誰にでもスグ樂しめる
これ一冊あれば退屈を忘れ憂を知らず愉々快々!!
戰線慰問に眞向きな
ポケット型面白娯樂集!

○落語あり○漫才あり○ユーモアコントあり○川柳、都々逸、洒落問答、喜劇、掛合、寸劇、茶番を始め

愛國歌流行歌特選集
お國名物・民謡めぐり

面白く! 隅から隅まで傑作ぞろひ新年號!
時局下慰安の決定版!
戰線慰問にぜひ!

問題の大作遂に發表!

春告ぐる山嵐　川口松太郎

新掲載四大傑作と

現代小說　拓士の妻　竹田敏彦

愛國小說　櫻の宴　山岡莊八

時代小說　明月よしや組　海音寺潮五郎

落語漫才
▲新作落語　クリ〳〵長屋
▲特選漫才　自肅の春
▲評判落語　元帳（古今亭志ん生）

▲皇紀二千六百年を迎ふ　歴史は日本の手で作られる…丸幹治

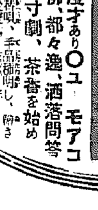

▲（藝談）舞踊夜話　尾上菊五郎
▲活きた定石…七段 潮越憲作
▲勘所の摑み方　花田長太郎

時局讀物實話特輯
▲女性進軍…大林清
▲愛の宣撫班…安倍季雄
▲てるく隊長…河上哲
▲愛馬純情…朝倉眞夫
▲皇の入城…清閑寺健

特選讀切十數篇の大内容!
▲仇討異聞　浪人走馬燈…山本周五郎
▲怪奇探偵　壁の中の女…渡邊啓助
▲筆の復讐　吃の又平…神田山陽
▲花婿選び　男性試驗場…川原久仁於
▲映畫小說　花嫁競爭…齋藤良輔
▲相撲巷談　金颯櫓太鼓…鈴木彦次郎
▲若妻の心　海光る…今井達夫
▲怒る英傑　邪魔非邪魔…大倉桃郎

時代小說　龍虎小牧陣　鷲尾雨工

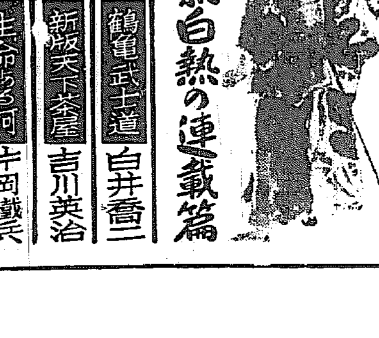

人氣白熱の連載篇
鶴亀武士道　白井喬二
新版天下茶屋　吉川英治
生命ある河　片岡鐵兵
岩に咲く花　小島政二郎

讀書欄

竹内時男博士監修　日曜日の科學者　—自然觀察の手引—

（理）科といへば人爲試驗の邪魔物か何かの如く、特に生徒達は理科、博物、物理化學の實驗等を全く馬鹿にして來たといふのが殆ど中等學校の實狀だつたといつてよい。つまり學校では實驗精神、科學精神といふものがはんたうに理解され教育に徹底されてゐたかゞ疑問とされる程でひいては一般の自然科學への無關心、通俗科學教育の貧弱さといつた點で我々は西歐に一歩も二歩も立ち遲れて來たといふことも蔽はれぬ事實であつた

（か）ういふ際に現れたのが『日曜日の科學者』だ『自然科學教育の根本は青少年達を直接自然界に親しめて自ら自然を科學的に觀察するの態度を啓發醞釀せしむるに在る』といふ監修者竹内時男博士の言葉も博士が優れた自然科學教育者であり通俗化のパイロットであるだけに、しみぐとしたものを感じさせる。詰込みや暗記のイージーゴーイングな講義化しさなくて、眞に自然を觀察するものゝ喜びと科學精神、實驗精神の涵養に捧げられた眞の教育書を正に本書に見ることが出來るのである

（本）書の副題が『自然觀察の手引』とあるのも觀察とは如何なることか、何を觀察すべきか、我が家での觀察、水邊の觀察、野山の觀察、海邊の觀察といふ話に分類され、自然現象の間の微細な有機を體得させるやうに編輯されてゐる

本書によつて眞に有能な指導者を得ることが出來れば、どんなに科學教育が實り多い者になるだらうか、一面校外教授の指導書たると共に中等學校學生生活の好伴侶として推すべき名著である（一圓三十錢、東京神田、錦町一ノ一、三省堂）—H—

生活の旗　松本寅一氏著

『我が職域の職人を慰ふため、且又我が生活建設の苦鬪と信念とを我が嬰兒に傳へんがため、秘かにこの記錄を綴つて置いた』といふのが本書の動機で、つまり『生活の譜』といふのは松本寅一氏の自傳だと言つてしまへば何の變哲もない。著者松本氏は東京代々木の國際フレンド合同設立の最大功勞者で國際間に重きをなしてゐるなどといふこともこの場合どうでもよい、さらにまた商家に生れ、あらゆる世の辛酸を嘗め漂泊放浪の後一家をなしたといふ著者の體驗もありふれた立志傳にすぎないかも知れぬ、けれども本書をひとつの人生記錄としての價値を限りなく高からしめてゐるところのものはそれが、著者の いはゞ『美しき魂』の經歷の記錄として、著者があらゆる世の邪惡さ、いまはしさと鬪ひつゝ生活の波にもまれながら、自らを完成した典型的で美しいヒューマニズムの經路といつてまだ言ひつくせぬ鬪ひ生きる人間の姿の見事さである、それで本書は教育的な立場から見ても青少年たちに奬めるべき眞に有益な讀物たること、今更くどくどと述べ立てるまでもない（一圓五十錢、東京・神田・神保町一ノ一、三省堂）

京日小學生新聞編　總督賞模範文集　全鮮小學校長推薦綴方

先きに京日小學生新聞が全鮮の小學校を總動員して蒐集した總督賞綴方競作の反響は今更に之を述べる必要なく、可憐なる兒童作品にして或は紙芝居に或は映畫に脚作されるといふ有様でこれを初學學校綴方科目として見る時はそこに最高の水準を高め得ることが出來たし、一方年少兒童の國語力といふ點から眺めれば今や內鮮一體は國語の上から表現の上から實現しつゝあることを味讀出來たことは充分に認められた

初夏の頃この入選作品全部を纒めて出版した『全鮮選拔小學綴方總督賞模範文集』が顯彰的に內容的にその眞價を認められて豫期以上の賣行きを見たのも當然だが何れかといへば全作品を網羅するために紙幅の増大を來し、眞に大衆的兒童用としては遺憾の點がないではなかつたので、今度新らしくその兒童用が出版されたのはよろしい、前回の二圓八十錢に對して六十錢であるのも手頃である

たゞ今度の兒童用は總督賞を獲得した京師附屬小學校三年金子節三君の『ラッパの兵隊さん』は別として第四學年以上の作品を收錄し、二學年三學年の分を割愛してあるが考へ方によれば直に綴方の才分なり實力なりを發揮するのはこの時代からだと見れば、この編纂方法も一應は頷かれる、近く更に第二回の總督賞綴方が募集されんとしつゝある時、前回の成績を探ねて新しき參考に資する上からも事情の許す限り各家庭でもこの一冊を備へる方がよいのではないだらうか（六十錢、京城經松町二七朝鮮圖書出版株式會社）

『街の不連續線』　寺田さんに教へられること

辛島驍（京城帝國大學法文學部教授）

これはだいぶん前の話だが、本町通を散步して本屋に立寄つた。その店の主人とは、郷里も近く、久しい知合ひであつたから、忙しさうな店の様子ではあつたが、何時か話し込んでしまつた。その中にその主人がいふには、府廳に勤めてゐる私の知人が、私のことを『讀書ばかりやつてゐるから堅苦しくていけない。京日の『不連續線』でも讀んで少しやはらかくなつてくれないか』と漏らしてゐたといふ。私は、自分を讀書者の型にはまつた男だとは決して思つてゐないし、堅苦しいとも思つてゐない。然し『不連續線』を讀めといふ忠告には、頭が下つた。讀んでゐなかつたからではなく、讀んでよくその內容を知つてゐたからである。だいたい私は話下手である。その上家內にいはせると、話題の少い人間である。世間の夫は、其日の外での出來事や聞いた話を夕食の膳で細君にしてきかすものらしいが、そして私の家の場合に、家內がいつも家にこもつてゐる場合には、それは夫としての義務かも知れないが、然し私にはそれが出來ないのである。夕食の膳では却て、家內や子供の方が私にいろんな話をしてくれる。その話に時折出て來るのが、京日の『不連續線』を讀んだ家內の批評である。

ところが批評だけなら別にたいした問題ではないが、あれを材料にしてこちらが時々試驗されるのである。これは閉口である。今更著者の寺田瑛さんをうらんでみても返答を失した後では追つかない。そこで、機先を制すべしといふ兵法で、何時からか新聞が來ると一面よりも先きにあそこを讀んでおくとにして了つた。寺田さん流にいへば之なら攻防自在である。

先驅が、堅苦しくて融通がきかぬと評し『不連續線』を讀めといつたといふ本屋の主人の言傳てに頭が下がつたのは、實にかうした實感があつたからであつた。

その京日の『不連續線』が今度京城雜誌の柳川さんの肝煎りで、一冊の本となつて出た。先日のお披露で貰つたので、もう一度よみかへして見た。

實際この『街の不連續線』は世間學の教科書といつてもよいだらうと思つた。それこそ堅くるしい教科書ではなく、酸いも甘いも嚙み分けた人の話を集めた本ともいへよう。花嫁の教科書には少し早いかも知れないが、子供の一人も生れ、浮世の苦勞も少しはした細君讀者には話の味がわかるだらうといつて、またさうした方面ばかりの內容ではなく、堂々と時局を憂ひ、寸言、懦夫を起たしむるやうな經世諷刺の文章も含まれてゐる。

これは寺田さんの人格の現れであらう。それに文章がうまい。かう言ふと人はきつと會話の文のうまさを感る程だとうなづくだらうが、私はそれと共に諷刺文の場合のよさを大いに賞めたい。寺田さんは俳人かも知れない。

病院のベッドで、讀む人があつたら、その內容のもたらす輕い笑は、藥以上の効果があることに氣づくだらうし、旅行に際して、汽車の中で、或は船の椅子によつて讀む人があつたら、實に愉快な友人と旅をしてゐる感をつくづくと味はふことが出來るだらう。戰線への慰問袋には是非入れたいものである。勇士たちは、これによつて故郷での家族生活を微笑をもつて想起し、銃後の赤誠についても新たな認識をするであらう。健康な笑ひは何處にも必要だが、戰時に於ては特に必要だと思ふ。

いろいろと『街の不連續線』のことを述べたやうだが、最も効力のあるのは、私のやうな話題の少い堅苦しく人に思はれる人間にとつてであらう。人間は中までやはらかくなる必要は決してないと思つてゐるが、殼がコンペイ糖みたいにかどだらけではいけない。人生は強ひて堅くるしく決る必要はない。毎夕、京日の紙上で何萬かの讀者を微笑させながら、著者寺田さんが慈愛ある父であり、善良な夫であり、愛國の士であるやうに、私はそれを學びたい、と思つてゐる（一圓、京城黄金町三ノ三〇九京城雜誌社）

隨筆集　馬の散步　吉植庄亮氏著

歌人として、政治家として、また出郷人としての著者の第一隨筆集である。さすがに時節對かに田園の風物人情を寫してゐるのが窺はれる。

翻墾されゆく千葉縣印旛沼のほとりの生活をめぐる隨筆隨想の飾らざる斷片を見ても、そこに微笑ましい幾つかの場面なり感懷なりに接することが出來る。馬も家族の一員であり、鷄も亦同じ家內の者である。半農生活があるかと思へば、初めて翼賛議會に議員一年生として登壇する時の模樣、米についての同感や意見、檜の木かげに偲ぶ北海道の思ひ出もなつかしく、その時々に詠ずる短歌の一節にもなごやかな自然と人生の交響を聞くことが出來る。

これは衒はざる農民文學の一章である。大上段に振りかぶつた農民文學、田園文學の窮屈しさ、高慢さを離れて、こゝには自づから泉み出るそれが淡々として流れてゐる。同じ隨筆の中でも、脱俗とまでは行かないまでも、かうした隱逸の境に接することは堪らない歡びを生に感ずる。（一圓、東京・日本橋通二ノ二エンパイヤビル羽田書店）

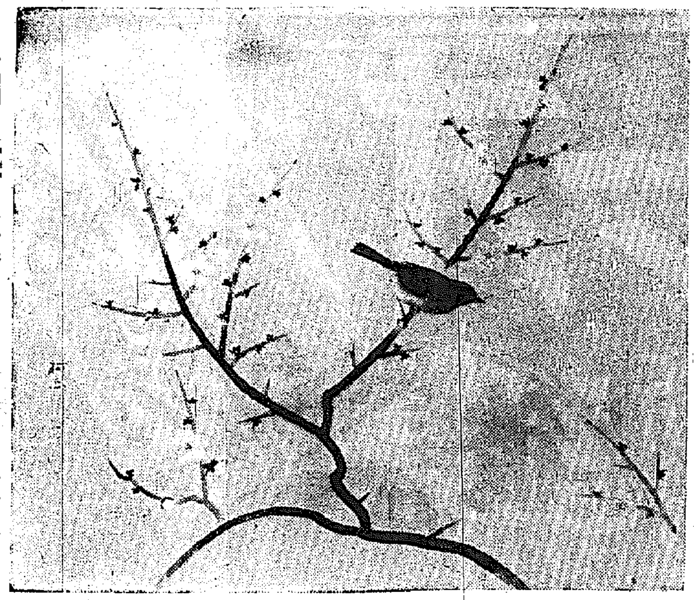

〝白梅〟（二尺絹本）　小林柯白

帝展審査　一流大衆日本畫展出品　本社主催　中旬三越

京城日報學藝部長　寺田瑛著　〝街の不連續線〟　（四六判三百二十頁　定價金一圓　送料金十二錢）　第五版に着手

京城日報讀物陣の愛嬌者『不連續線』は皮肉と諷刺と諧謔に富み、全鮮的にファンを有して居りますが、それが今度『街の不連續線』と題して京城雜筆社より刊行されました。緊張の中にも笑ひを忘れぬ銃後國民の好讀物として、また戰線への慰問品としても歡迎され、發行旬日にして四版を賣り盡し既に第五版に着手しましたが、鮮內の京城日報各支局及び販賣店でも扱つて居りますから、どし〱御注文下さい

（京）京城日報社

南洋華僑叢書　滿鐵東亞經濟調查局刊

第一卷　タイ國に於ける華僑

海外に移住せる支那人、即ち『華僑』が何ら國家的保護をうけること少いのにも拘らず今日のやうな地步を築き上げ得たとは實に驚嘆に値する所であるが、殊にタイ國は全く異例的な華僑國で、タイ國の國家活動は實に華僑といふ礎石の上に營まれてゐるといつて過言ではない本篇はタイ國在住華僑の特殊性を傳へる目的で編纂されてゐるが本書は南洋華僑叢書第一卷として、一、タイ支史的關係　二、在タイ華僑の人口統計、發展方向　三、經濟的勢力發展過程　四、日タイ貿易と在タイ華僑等々政治、經濟、地理あらゆる角度からなされた詳細な研究の蒐集（一圓七十錢、東京・神田・神保町一ノ三四、開明堂東京支店）

第二卷　佛領印度支那に於ける華僑

十九世紀末フランスの印度支那侵略によつて大打撃をうけたけれども、現在華僑の社會的勢力は未だ牢固として拔くべからざるものがある、南支方面への今後わが發展とにらみ合せて佛領印度支那との關係はます〱重大化を加へるであらうが、經濟工作には先づ華僑の動態調査が重視されねばならぬ支那事變による印度支那華僑の動きは今や我々の忽せにすべからざるところ、これまた政治經濟各般の說明を網羅す（一圓七十錢、東京・神田・神保町一ノ三四、開明堂東京支店）

第六卷　南洋華僑と福建廣東社會

佛領印度支那、タイ國、英領馬來、蘭領印度諸島、比律賓群島及びビルマに於ける華僑の活躍と移民の歷史は相當に長い、福建省、廣東省北の地方、廣東東部のいはゆる華僑社會區域の事情を詳說す（一圓七十錢、東京・神田・神保町一ノ三四、開明堂東京支店）

朝鮮祭祀相續法論（序說）　朝鮮總督府中樞院編

朝鮮は母國と人情風俗を異にし、一般民事關係に於ても、親族及相續に於て著しく其の趣を異にしてゐる。而して如斯半島特殊の諸慣習に關し、中樞院に於ては其の附帶事業として夙に凡ゆる文獻を涉獵調查し、既に數十種に亙る貴重なる調査書を發行し、施政の參考に資してゐたが、今回更に『朝鮮祭祀相續法論序說』なるものを出版した。

本書は同院囑託たる現中樞院參議法學博士野村調太郎氏の記述編輯に係り、近く續いて刊行されんとする朝鮮祭祀相續（家督相續）法論と密接不離の關係にある祭祀に關する禮俗について敍述したものであつて、本論を讀まんと欲する者はそれに先立ちて本書を手にするを要し、然らざれば本論の解說講詞等において著るしく難解を感じ、或は誤解を招來するかも知れない。

また本書中述ぶる所の宗法、宗中、家廟、祭位土又は祠堂等に關する風俗習慣は、各々朝鮮に於る家族及家族制度の基礎となるべき重要部門であるから、これ等の攷究討議に、或は又本書流行を見たる朝鮮人事調停の實施に當りても、家族、親族間における紛爭の公正圓滿なる調停に、共に本書はこよなき好參考資料となるであらう（六圓、京城旭町三丁目朝鮮印刷株式會社）

島田尺草（遺著）　珠玉の短歌集

今や癩文學の黃金時代の觀があり北條民雄、明石海人の二天才に肝立した短歌人としての島田尺草の存在はまさに、人生最大の苦難の中から生れた魂の珠玉、彼が自己の膿肉の全部を捧げ盡して切り拓いて行つた眞摯な短歌精進の成果がこゝにあるのである

昭和二年に彼が作歌の道に入り同十三年十一月二十三日永眠の日までの全作品を收められてゐるが、現に療院には彼の指導と、勵を擬し得る有力な病歌人が多數に伴してゐる、この歌集がひとり癩患者に對して缺くべからざるのみならず、病床に呻吟する諸種の苦惱に喘いでゐる人々の精神的糧ともなるものとして奬めることが出來る（一圓八十錢、東京・豐島・西巢鴨三ノ七〇三・長崎書店）

唐詩及唐詩人　小杉放庵氏著

唐詩選三體詩は古來東洋に於て最も愛誦されて來たもので、最近にはいはゆる口語詩の時が新しい運動として起りかけて來たが、それがため唐詩選の風潮が落ちるといふが如きことは無論ない。

幕末の志士或は明治初年の書生がこれを口誦んだ激越悲慨の氣風も今は稀れたかの觀あれど、また今次事變を契機として唐詩の行はれ初めて來たことも見逃せない。唐詩といはず、支那の一般漢詩はその發生學的に平仄韻字の面白さから朗詠に適したところが買はれ、本場の支那などでも殊に唐時代には全盛を極めてゐたのであつて、その間の傑作佳作はわが國に傳はつてゐるものゝみには限らない、たゞその研究鑑賞がいはゆる漢學者のみに限られてゐるとすれば、既にその範圍が誤り、況して前述の如き發生學的性格から、眞の味識聯想されるものとはいひ難い。支那人には支那人としての研究もよろしからうが、日本人には日本人としての鑑賞が必要であることは當然である。

著者はもとより漢學者ではないが、日本の畫家が一つの資格的必要から詩の勉強をした時代に人となり、少年時代からの愛誦がやがて研究となつて、前人の成し遂げ得なかつた獨自の立場見解から、唐詩を解說し、その詩人の人物を說いてゐる、勢ひそれは日本的な解釋となり、懷古的遊戯から內容的興味に入つてゐることは見逃せない

むつかしい理窟でなく、これは日本の畫人がその生活、感情、精神から物した唐詩選であるといふところに意義があり、今の時勢であるだけに讀物としても、歷史としても、修養の書としても近來の名著であるといひ得る—瑛生（三圓卅錢、東京・京橋・新富町三ノ七・竹村書房發行社）

新刊紹介

▲三民主義（グスタフ・アマン著　高山洋吉譯）現代支那史第一卷—本卷は支那革命の廣東時代を取扱つてゐる。この時代においてアマンは孫逸仙の本營にあつてこの革命家の有力な助言者であつた、著者は先づ近代支那の發展を概觀し續いて滿朝帝政崩壞の必然性を說きこれによつて支那革命の歷史的任務を明らかにしてゐる、革命の指導者孫逸仙の根本思想は幾千年を通じて傳承されたる儒教精神と新たなる西歐物質文明との有機的結合にあつたとするのが著者獨特の見解になつてゐる、今三民主義の正統性が緊急の問題として提起されてゐる、このとき本書は孫逸仙の主義と抱負とを正しい形において吾人に傳へるであらう（一圓五十錢、東京、神田、錦町三ノ二〇、育生社）

▲支那事變戰跡の栞（陸軍畫報社）陸軍恤兵部が本書を刊行頒布した目的は、征野にある皇軍將兵に既往戰鬪の經過、作戰地域の風物、歷史、產業等の槪要を知らせ、戰跡回顧の資とすると共に大陸認識の一助たらしめんとするにあり本書の內容は事變勃發以來、武漢攻略に至り、北支、中支、南支各方面の作戰經過の槪要を緯とし、戰跡の地理的、歷史的、經濟的並に文化的敍述を經とし、各々その專門家の執筆にかゝるもので、寫眞圖の觀がある、九十五錢（東京・京橋・木挽町八ノ四、陸軍畫報社）

▲實用家畜の飼方（衣川義雄著）ある養豚專業村では稲手を飼つてその糞尿を堆肥に施し、金肥を節約する一方、豚糞や殘菜を飼料の一部に用ひたり、またある米麥作一點張りの地方では豚や鷄を飼つて、それまで肥料にしてゐたものを飼料化すると共に、その糞尿を肥料に用ひて、いづれも大いに更生の實を擧げてゐるが、本書は斯様な意味で、これから家畜を農業組織の中に織り込んでわが家を更生せんとする農家のため、家畜飼養の手引書となつてゐる（一圓五十錢（東京・神田・神保町一ノ五〇、泰文館）

▲政經時報（十一月號）釘付價格側面影響、阿部內閣と『下剋上』三十錢（東京、荏原戶越一ノ三九、政經時報社）

▲明興の教育研究（十二月號）特輯『小學校武道教材解說』四十錢（京城師範附屬小學校內、朝鮮初等教育研究會）

▲滿洲體育（第三號）三十錢（新京大同大街民生部內、滿洲體育協會）

▲解剖時代（十二月號）國民的性格の創造、綜合的組織の問題（三十錢、東京、神田司町一ノ四ノ三解剖時代社）

▲愛國婦人（朝鮮本部版）十錢（東京、麴町、九段一ノ五、愛國婦人會）

▲北支（十二月號）現地偶感、陽岡石佛、色頭の歌會、孔子祭粹典グラフ及びよみもの（三十錢、東京、麴町、三番町一、第一書房）

▲映畫人（五號）全日本映畫人聯盟機關紙（十錢、東京・京橋・銀座西ノ五ノ五菊言ビル、其社）

シナリオ　『少年の町』を讀んで

この物語は事實現存する人物と町とを描いたもので、彼フラナガン少年感化事業に對する様々の苦鬪を綴つた、所謂實話的物語である

このシナリオの中で新聞主筆の言葉として『あなたの事業は、現在の社會制度に無言の批判を與へてゐるのです』といふのがあるが、事實これは現代アメリカ社會への批判を含んでゐる。

それも單に感化院とか『少年審判所』とかの個々の制度に對する批判としてゞはなく、もつと深くもつと廣く、現代社會全般への再批判を要求するやうなさういふものを持つてゐる、そこにこの映畫シナリオの第一の價値が發見されるのである『デッド・エンド』が巷の浮浪兒の生活と、さうならざるを得なかつた必然性とを描いたものとするならば、この『少年の町』はさういふ少年達に對する一つの救出手段を描いたものといへる、いはゞ『續デッド・エンド』とでもいふべきか

ところがこれ程夢に滿ちた映畫も少いといへよう、現代社會が夢想する理想の社會なのである、出て來る人物や事件の一つ一つは極くナチュラルであるのに全體として見ると夢想的だといふところにこの映畫の特異性がある、シナリオとしては仲々手堅い、一般にアメリカのシナリオは充分にその効果が計算されてゐて、一種の建築設計圖的な構成をなしてゐるがこれもその一つであらう、この點構成の緊密なシナリオ、緊密なる戲曲によるシナリオの多い我國に於てはシナリオ研究のための材料である。尤も計算された構成だけにある不滿が殘るのは事實である

極端にいへば萬事が好都合に運び過ぎる。それは一般に夢を追る場合の缺陷だがこゝにもそれが見えてゐる

も一つ斷つておかねばならぬことはこゝに出て來る少年達の演技は充分にカバーし得られるであらうに、ほんに瞬間に示される微妙な演技も文字にすれば徒らに長たらしく切角のテムポが弛緩してゐることだ（『日本映畫』シナリオ特輯號、一圓二十錢、東京麴町・丸ノ內一ノ八ノ五號・大日本映畫協會）

草野心平氏編　『宮澤賢治研究』

雨ニモマケズ
風ニモマケズ
雪ニモ夏ノ暑サニモマケヌ
丈夫ナカラダヲモチ
慾ハナク
決シテ瞋ラズ、イツモシヅカニワラツテヰル
一日ニ玄米四合ト味噌ト少シノ野菜ヲタベ
アラユルコトヲジブンヲカンジヨウニ入レズニ
ヨクミキキシワカリソシテワスレズ
野原ノ松ノ林ノ蔭ノ小サナ萱ブキノ小屋ニヰテ
東ニ病氣ノコドモアレバ行ツテ看病シテヤリ
西ニツカレタ母アレバ行ツテソノ稻ノ束ヲ負ヒ
南ニ死ニサウナ人アレバ行ツテコハガラナクテモイヽトイヒ
北ニケンクワヤソシヨウガアレバツマラナイカラヤメロトイヒ
ヒデリノトキハナミダヲナガシ
サムサノナツハオロオロアルキ
ミンナニデクノボートヨバレ
ホメラレモセズ
クニモサレズ
サウイフモノニ
ワタシハナリタイ

といふのが宮澤賢治の詩のひとつである。宮澤賢治は明治二十九年岩手縣花卷の町に生れ、昭和八年三十八歲で郷土に永眠するまで殆ど無名の一學徒として詩を創り、學校に地質學を教へつゝ詩作した。稀世の大詩人の研究がこゝにある。こゝにあらはれた詩の素朴さ、むしろ堅とでもいふべき美しい人間性は未だこの詩人の全貌をつくしてゐるのではない、すぐれた技術であり、童話作家であつた宮澤賢治はまた比類まれた豐饒な表現力の持主であつた

本書は宮澤賢治を偲んで編まれた研究論文、追想集、中島健藏、水野葉舟、高村光太郎、谷川徹三、古谷綱武、横光利一氏、辻潤氏等五十五氏があらゆる角度から詩人を檢討してゐる（二圓、東京、神田神保町一ノ七、十字屋書店）

胃腸が悪い

胃腸がわるいのは、胃腸の內部に障害があるからです。障害そのものをそのまゝにしておいて、やたらに消化剤とか強壮剤をのんでも、弱い胃腸が丈夫になる道理はありません。それよりも先づ胃腸の故障を除き、故障がとれたら、あとはなるべく胃腸を働かせることが肝心で、これが胃腸を根から丈夫にする秘訣です。

T. 1063

今までと違ふ治療法

慢性胃腸病はどうすれば良いか

胃腸病が一度コヂレて慢性になると、いろいろの薬を服んだり手當をしても仲々治り難く、三年、五年、十年と悩みつゞけてゐる人が多數にあります。所が今度、この治り難い慢性胃腸病を、今までと違つた作用で治療する薬が發見され、最近は各方面で認識を高め、盛んに常用されてきました。

（酒）タバコの吞みすぎ、甘味好き、刺戟性、脂肪性の食物が好きな人、間食の好きな人、不規則な生活の人、或は大病を患つた人が一旦胃腸を弱くすると、容易に元通りにならないのは、かうした人達の胃とか腸の粘膜に、知らず〱キズ（糜爛、潰瘍）ができ、そのキズが日々の食物にたへず刺戟されて仲々治りきらないからです。

（然）るに多くの人は、胃腸が悪いと見ると、目先の消化とか、胸やけとか、胃痛とか下痢とかを一時的に良くする藥を服み、肝心のこのキズを治すことを忘つてゐますから、胃腸はいつまでも根本的に良くならないばかりか、胃アトニー、胃カタル、胃酸過多、胃下垂、腸カタル、便秘などの種々の症候を併發し、遂にはこのキズが悪化して潰瘍性となり、重症の胃潰瘍、胃癌、腸潰瘍となる危險があるのです。

（異）それですから慢性の胃腸病を早く治すには、何よりも第一にこの粘膜に生じてゐる糜爛とか、潰瘍とか、炎症を治することが根本問題であると言はれてきました。

こゝに着眼して多年研究の結果、創製されたのが今度新胃腸藥『トモサン』であります。

マ…トモサンは次のやうな症狀の方に、特に好適です。

こんな症狀に

胸やけがする。食後が込みあげる。空腹時に胃が痛む。胃が重くるしい。腹が張る。便秘が多い。食欲があつても食べられない。或は下痢しやすい、しぶり腹、慢性な下痢のある方。どかつくとか、一日に五回も大便が出る方。その外、酒、タバコとか甘い物が好きで、たえず胃腸粘膜が刺戟され、どうしても良くならない人。

☆☆— 胃腸の働きが活潑となる！ 一時的にあらず

◇…評判の新胃腸藥として最近各方面でさかんに愛用されてゐる『トモサン』とは、今までの消化劑、健胃劑、制酸劑、或は下劑、整腸劑などとは全然、本質が相違し、その獨特の藥理作用は……第一に、收斂作用と言ひ…胃とか腸の粘膜に生じてゐる糜爛、潰瘍、炎症、或は潰瘍面をちやうど創藥のやうに被覆して、徐々の刺戟をさへぎりながら、これを健康粘膜に回復させる作用。第二に、吸着作用と言ひ…胃腸內の有害細菌と腐敗醱酵物を吸收して大便中に排出し、さらに胃腸內に繁殖する種々の有害細菌を殺菌する作用です。

◇…すなはちトモサンは、今までの胃腸藥が主眼とした消化とか整腸とかは第二の問題とし、何よりも先づ胃と腸の粘膜のキズを治し同時に胃腸內の有害細菌、醱酵物、細菌毒素を滅却し、胃腸の自活力を盛んならしめ、胃腸自身の働きで食物を消化し、營養分を吸收させるのが新しい特長です。

◇…な性胃腸の悪い人がトモサンを服むと『このクスリは私の性に合つてゐる』とよく報告して來ます。しかし之はトモサンの作用が特にその人の性に合つたと云ふ譯ではなく、トモサンの作用が今までの胃腸藥と違ふからです。

◇…永年の慢性胃腸病で惱む方は一日も早くこの最新の胃腸藥トモサンにとつて根本治療をなさるやう心からお奬めします。

最新の胃腸藥　トモサン

病症は十日分か一ヶ月分。重症は使用分が好適です。副作用なく常用性とならず

九錠入（十日分）七〇錢　三三錠入（一月分）一圓五〇　六〇錠入（徳用）三圓七〇

各地藥店及びデパートにあり　もし品切れの時は直接發賣元へ御注文下さい。內地に限り代金引換にても御送りします。

東京市日本橋區本町三ノ一　發賣元　友田合資會社　電話日本橋（24）三七一一　振替東京一九三八

朝鮮建物株式會社

皮膚泌尿性病科　醫學博士　渡邊晉　電本894

京城婦人病院　院長　ドクトル　工藤武城　副院長　醫學士　松本泰治　京城府北米倉町九四番地　電本四八二・本三八九三

受驗の成績…100点　エヂソンバンド　偉大なる効果…100%　學生錠兒 1.90　高野醫療器械店　電話本1226

三和銀行　資本金壹億七百貳拾萬圓　京城支店　南大門通二丁目　本店・大阪市

山葉ピアノ　オルガン　山葉オルガン四十四圓ヨリ　山口樂器店　京城本町

中鮮京日

京畿道通信網
仁川支局（電話三五七番）　開城支局（同四一五番）　永登浦支局（同三一六番）　水原支局（同三二一番）　長湍、汶山、江華、驪州、坪澤、楊平、利川、安城　各通信部

警防團幹部講習

【開城】開城署では卅日午前十時から管下府郡警防團幹部百廿名を召集、開城消防團本部に駐在所首席を[illegible]岡部步兵大佐指導の下に法令の講義、午後は教練訓練を行つた

華酒影を消せど奉公日
食事に困る獨り者
映畫館、街の繁昌は獨り占め

【仁川】一日の興亞奉公日における仁川の自粛振りはどの料理屋、劇場、飲食店、料亭等は一日を「休業日」とした爲め夜の[illegible]の風の吹きすさぶにまかせるばかり、半島人側飲食店も[illegible]日の[illegible]を[illegible]せて[illegible]大きな[illegible]「今日休業」の[illegible]を店頭に[illegible]徹底ぶりで[illegible]この日は[illegible]

このやうに飲食店の自粛徹底が[illegible]過ぎて[illegible]食事に困つた獨身者も相當に多いといふ不便さも現出すると共に「せめて映畫位は」と朋友を求める[illegible]から日下公會堂で開催中の大阪笑太郎一行の[illegible]はじめ[illegible]映畫館等は[illegible]の盛況であつた

【議政府】[illegible]一日、[illegible]度を示した

には七米の[illegible]入札狀況次の通り
入札月日十一月十日[illegible]場所東草土木課内▲入札總額[illegible]落札の[illegible]
[illegible]

價格統制
座談會
七日仁川で開く

【仁川】府、警察署[illegible]では[illegible]一時から仁川[illegible]會議室で價格統制に關する座談會を開催するが、[illegible]

お斷りに一苦勞
明春の卒業生全部賣切れ申候
凄い鼻息商工實務校

【永登浦】時代の波に乘つた[illegible]永登浦町京城[illegible]校では[illegible]第一回の卒業生を出す[illegible]この程[illegible]

責任貯蓄一を追加

【仁川】道では[illegible]のモットーの下に[illegible]にあつた

やつと配給の
見込みたつ
籾殼配給組合一安心

【仁川】京仁[illegible]仁川では籾殼は細民燃料の唯一燃料として重要物資の一となつてをりこれが配給の圓滑を圖るため曩に籾殼配給組合が結成されたが、同組合結成前某氏が籾殼を買占めてゐたため配給も全然不能となり、組合は沈滞、爲に[illegible]の加はるにつれ一般細民も困惑してゐたので、[illegible]が中間に立つて折衝中のところ二日漸く組合の手を經て配給することに解決、三日からボツ〳〵配給可能となる見込みがたつた

燃料難に拍車
籾殼の不足

【仁川】仁川では細民燃料として重要視されてゐる籾殼も今年は籾の出廻り鈍のため品不足を告げ冬の脅威を大いに與へてゐるが、籾殼使用者は[illegible]の多數を占めてをり、これが品不足は必然的に石炭或はその他の燃料を求めることゝなり、此際に石炭等の燃料不足は二重の不足を來し、燃料入手難の聲はいよ〳〵激しくなつてゐる

る[illegible]組合、[illegible]所をはじめ二三の商店も建築せられてゐるが地元個人名義の地價は昨年來騰貴したばかりか昨今では土地不足で折角京城方面から事業家が來ても土地が手に入らず自然埋立地の[illegible]下が話題になり土木課に向ふすといふ有樣で土木[illegible]所長もこの[illegible]に目を通してゐる今回道當局でも地元の[illegible]を考慮していよ〳〵來る七日午後一時から東草土木課派出所に於て賣く一般に入札[illegible]をすることゝなつたが早くも長[illegible]は京城[illegible]川方面よりの希

東草の埋立地競賣

【東草】[illegible]東草の埋立工事も今の大半は完成五千坪は[illegible]

廣東治安維持委員會

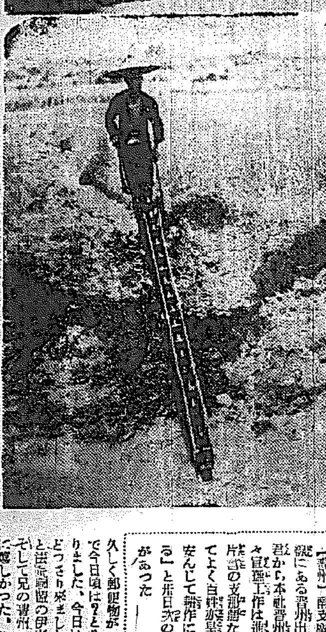

殪れてのち已む
兪知事・烈々の氣魄
病床でなほ果す責務

【湖州】時局下[illegible]北に[illegible]千石として[illegible]した[illegible]任以來、四百五十萬圓といふ

[illegible]の[illegible]不安を除去するため天災との死闘を決意して[illegible]に食糧配給や細窮民救濟事業計畫に着手、本年度[illegible]は四百五十萬圓台に上る旱害對策事業を遂行した、それに加へて時局[illegible]道政上の事務等[illegible]事務は[illegible]増し[illegible]松時從の御來道、[illegible]

[illegible]

忠南の新豫算
八百萬圓程度

【大田】忠南道では各課の[illegible]明年度施設事業費[illegible]の[illegible]いでゐるが、[illegible]がつかないのと、[illegible]内地外地を通じて[illegible]の改正があるやにも[illegible]れてをり、このところ非常に苦しい[illegible]成ではあるが今月一ぱいで[illegible]要求を取纏め内務部長の手で[illegible]を加へることになるべく、新年度[illegible]は本年の[illegible]に[illegible]における[illegible]、[illegible]の道、[illegible]すると[illegible]を合めて八百萬圓近い[illegible]額に上るのではないかと見られてゐる、なほ本年度は[illegible]七百二十五萬圓であつたが[illegible]見舞はれ[illegible]正により一千三百二十[illegible]萬三千[illegible]圓に上つてゐる

グロ犯人遂に擧る

【光州】少女殺人犯…判明…去月十二日午後二時ごろ高興郡[illegible]の二女金[illegible]さんが遊びに出たきり翌日まで歸らないので大騒ぎとなり行方搜査中同里裏[illegible]に内臓、大腸の肉が剔りとられた死體となつて現はれ、高興警察署では奇怪なこの犯罪に大狼狽、署員を總動員して[illegible]

先生コンニチワ
片言の支那語は不必要です
農民達も豊作にのんびり
藤野氏の宣撫便り

【晉州】[illegible]一[illegible]にある晉州出身[illegible]藤野[illegible]君から本社晉州支局宛「[illegible]宣撫工作は[illegible]東では片言の支那語など使はなくてよく自轉車[illegible]で稲作につとめてゐる」と[illegible]日次のやうな通信があつた

久しく郵便物がおとづれないで今日頃は？と心待にまつてをりました、今日は[illegible]どつさり來ましたよ、親父からと[illegible]伊東さんの通信とそして兄の[illegible]ニュースと本當に嬉しかつた、この前の[illegible]

[illegible]は[illegible]で謁見[illegible]二つのニュースで躍進する晉州が目前に浮びます、何とよろこばしいことでせう、私の近況はやつと田舍の警備についてほつと一息ついた處です、新聞で御承知の通り五十日あまりのうちに三回も大きな作戰をやつて〇〇部隊は[illegible]致しました、そんな風でこの三ケ月あまり御無沙汰してゐたところです、この夏一番暑い時の[illegible]外出日などには市内を歩くと小さな小兒が[illegible]たり、[illegible]チワと可愛い言葉をかけてくれます、[illegible]の兵隊を先生とする日[illegible]の生徒です、[illegible]

マネントの[illegible]は[illegible]する[illegible]上手に日本語で[illegible]話します、時々茶房によつて休みますとイラツシヤイマシタとあいそよく[illegible]の良いサービスをしてくれました
考へて見ると驚く程の早さで宣撫工作は進んで行きます、昨今の[illegible]では片言交りの支那語は不必要になつてしまひました市外の農民達を見ますとたまには皇軍の[illegible]を[illegible]ひながら[illegible]の[illegible]を[illegible]てゐます、[illegible]ませんが一年に二度もとれます、しかも今年は[illegible]な豊作で[illegible]水牛の大[illegible]な歩みそれに農夫たちも見てゐて腹の立つほどゆつくり仕事をしてゐます、[illegible]に足踏で水をくみ入れてゐるところですが二日でも三日でもやつてゐます、今年もあと少くなりました、二千六百年、八紘一宇、興亞の大精神の下に我々は[illegible]支那國民を救ふ[illegible]建設事業の一捨石として働く身を思ふ時感激にたへぬ

この日、警防團非常召集
防火宣傳にあげる開城の氣勢

【開城】全國一齊に[illegible]された一日の防火デーに開城警防團では午前七時半サイレンを合圖に警防團員を非常召集、特別消防[illegible]員は[illegible]ね十分乃至十五分で參集、その他[illegible]員も[illegible]した[illegible]部長十五分で駈つけたのをはじめ團長の金[illegible]氏、[illegible]長[illegible]氏以下各[illegible]團員も生れて初めての非常召集にいづれも直に大切[illegible]とばかり馳せ参じ[illegible]一時間で全員集合を終り、[illegible]の[illegible]指揮で[illegible]を先頭に行進[illegible]勇ましく開城神社における防火[illegible]願祭に參列、參集者は[illegible]

生[illegible]諸[illegible]等約二千名、式後[illegible]團員は[illegible]開城グラウンドで基本訓練や、特別消防部、[illegible]の[illegible]を行ひ[illegible]に[illegible]的[illegible]の[illegible]

つて參加、出來得る限り[illegible]をなし得るやう[illegible]してゐる

□□寫眞□□ 水原の防火宣傳街頭大行進

祈願祭や大行進
水原の防火宣傳

【水原】[illegible]日の防火デーに[illegible]の[illegible]防火思想宣傳日の一日の行事[illegible]の通りであるが、警防團員[illegible]は總出動で午前八時サイレンを合圖に水原小學校々庭に集合、[illegible]には水原神社で防火祈願祭、引續いて[illegible]、[illegible]、[illegible]に新義消防協會の表彰式及[illegible]に分れ[illegible]を先頭に[illegible]を堂々行進[illegible]ため、[illegible]長の防火に[illegible]告を[illegible]一回に亘つて開催し、[illegible]

議政府でも
データを[illegible]つた

【議政府】一日の防火デーに際し[illegible]では[illegible]團員百名が[illegible]の用心」のたすきをかけ[illegible]出動、[illegible]各家庭、[illegible]宣傳ビラを各戸に配付して防火宣傳に大いに氣勢をあげた

[illegible]信はかられて去る十二日[illegible]に遊びに來た[illegible]さんを殺害[illegible]胸部、[illegible]肉一部を剔りとり一べんに食べた後、死體を深夜[illegible]便所に[illegible]したことが判明、なほその[illegible]として[illegible]と同時に牛小舍の[illegible]の下で約一[illegible]の肉片が發見された
[illegible]殺人鬼として取調中で迷信にかられる無智な[illegible]者に大きい警告を投げてゐる

日支勇士慰問

【仁川】[illegible]ちは、[illegible]日の[illegible]日に際し仁川[illegible]に白衣勇士を慰問した

盛り澤山の要望
驛長もタヂ〳〵
水原の輸送座談會

【水原】驛では一日よりの輸送[illegible]調[illegible]行事の先だち三十日午後一時から驛前[illegible]で[illegible]業者、小運送業者、荷主[illegible]に[illegible]關係者等の參集を求め座談會を開催、[illegible]における輸送關係と運輸方策について説明、[illegible]を[illegible]して四時午[illegible]會したが今期間中の行事は左の通りである

全州初府會
副議長に北村氏

【全州】新府會議員の顔合せの[illegible]府會は三十日開催、明令前午前九時半[illegible]揃つて[illegible]社に參拜し、同十時四十分開會、選舉[illegible]で取調べ中の[illegible]氏を除き二十六名全部出席、[illegible]り議事[illegible]六名の委員、會計事務檢査委員を指名し、[illegible]とした[illegible]があつて[illegible]議事に入り、[illegible]長選舉を[illegible]したが[illegible]によつて[illegible]會[illegible]することになり[illegible]會に入り、[illegible]を重ねて一時間を[illegible]し午後[illegible]時半本會議を再開し[illegible]議員より北村松雄氏を推す事に決定した旨を報告し、[illegible]議員からもこれが[illegible]し、正式に議場に[illegible]に北本議員を推し、同氏一場の挨拶を述べ休憩、[illegible]一時二十分再開、[illegible]件を上程し[illegible]のみで原案を可決して二時四十分閉會し、引續き二時五十分より第一[illegible]を開き、

鹽油脂解賃値上げ

【長箭】油脂解賃値上問題に關しては既に江原道水産組合聯合會において決し從來道内各港とも同率の一[illegible]五厘、[illegible]一厘十錢の一本建[illegible]であつたが[illegible]の施設、[illegible]設、[illegible]施設其の他種々異るものあり之を一律に定めることは不合理であるとの理由の下に各地[illegible]において水組支部[illegible]に地元[illegible]と協議の上解賃を定めることゝなつてゐたが、[illegible]會では先に選任せられた委員會において二十七日水組會議室に[illegible]委員會を開き[illegible]打合せを[illegible]した結果委員會の大勢は他所[illegible]組合の振合や現時[illegible]の昂騰等の狀態よりして二割程度の値上は時勢に適したものであると[illegible]の已むなきを認めたが、一委員の反對意見ありて確定を見るに到らなかつた、然し道内各地の[illegible]組合では[illegible]ど二割方値上を認めてをり[illegible]長箭の[illegible]者間の大勢も[illegible]所と足並を揃へて[illegible]の値上せねばなるまいと云ふ意見である

に開[illegible]長選舉に入り[illegible]一致久永議員を[illegible]長に推し[illegible]三十分間で閉會、更に第二[illegible]部會も開催、[illegible]長に元明[illegible]氏を推して午後三時半閉會した

山澤檢事正

【仁川】京城地方法院檢事正山澤佐一郎氏は四日來仁、[illegible]事分局[illegible]に[illegible]察事務視察を行ふが日程は左の通り
四日午前十時九分上仁川驛着、檢事分局事務視察、五日同、六日仁川署事務視察、七日午前(時間未定)退仁

サイレン時刻變更

【水原】邑では早起報知サイレン吹鳴時間を一日から朝六時半に變更した

けふ談話

◇……「ガソリンの一滴は血の一滴」とは、もういひ古されてゐる子も百も承知の事柄
◇……ところが、[illegible]川[illegible]の自動車は、[illegible]の[illegible]式に乘り廻されたり……
◇……また時には、[illegible]や[illegible]者さんの前にその姿を止めてゐたり……
◇……私事や、私交上のサービスにまづ利用されるとは論外以ての外だ……とは、さる自警者の話【仁川】

……乘り廻すことは、誰もが眞まね[illegible]、イヤ[illegible]と遠慮してもよい、現下の時局柄

開城でも座談會

【開城】[illegible]一齊に施行の[illegible]道[illegible]週間の第一日たる一日午後一時から開城驛では[illegible]會議所、[illegible]

[illegible]

その他[illegible]

許せ一萬二百頭の獸魂
けふ仁川屠牛場で慰靈祭

【仁川】府屠場では今年一月から十一月末までに屠殺した家畜は牛二千八百四十七頭、豚七千百七十六頭、犬百七十一頭、馬三頭、羊一頭合計一萬百九十八頭に上つてゐるが、府では[illegible]の[illegible]を[illegible]したこれら獸魂を慰めるため三日午前十一時松林町府屠場構内[illegible]慰靈祭を執行する

ものがあります【寫眞】[illegible]安維持委員會と旧（[illegible]）[illegible]

仁川府民日記
（二日正午迄の屆出）

出生 桃山町二一[illegible]▲桃山町一八金思[illegible]▲宋安町五〇九[illegible]國▲旭町五金[illegible]▲桃山町二六安榮[illegible]

死亡 栗木町一二二[illegible]ご九島元[illegible]ご▲[illegible]元要太郎[illegible]

シネマ演藝

[illegible]館【仁川】三日晝夜三回限り（午前十一時から、夜間は七時から）▲松竹大船映畫、竹田敏彦原作、佐々木啓祐監督『日本の妻』川崎弘子、夏川大二郎、木暮實千代、高倉彰、桑野通子

愛館【仁川】三日晝夜三回限り（午前十一時から上映）夜は七時から▲廿世紀フオツクス社日本版[illegible]（ソリー・キング監督、アーヴイング・ベーリン作曲「世紀の樂團」タイロン・パワー、アリス・フエイ、ドン・アメチー主演▲日活京都映畫『三代目の親分』尾上菊太郎、深水藤子主演阿部五郎、市川小文治助演

東寶映畫劇場【仁川】三日から三日間（晝夜三回）午前十一時から上映▲東寶東京映畫「愛の設計」月田一郎、若原雅江主演、讀賣ニユースほか二映畫

淋病
疼痛 分泌物 淋菌 に對する
内服三日の影響

日光が水中のバクテリヤを殺す力は、その水に鹽を加へると、加へぬ時に比べて十倍の偉力を揮ふのであります。即ち日光と鹽とのコンビが、細菌の生活條件に酷しく相反する作用を齎すのであります。元來、細菌の生活道を一刀兩斷する如き、達人の剣に等しい殺力が、化學的にも物理的にも一つの力よりはその相寄る力によつて生れ、その高潮に達するものである事は、科學界の常識であります

治淋新内服ケンゴールは
最近佛蘭西の發明療法と獨逸の新二大療法が相寄つて釀し出す複合的治癒元によつて淋菌を一刀兩斷の下に處理せんとする多元性複合劑であります。

淋病
最近佛蘭西の發明療法と獨逸發明療法との多元的コンビ

近來佛蘭西醫學の貢獻として世界に發表された化學療法劑、それに獨逸醫界の貢獻として更に名高い化學療法合成劑と、世紀的二大療法が一つの劑で出來、一層内服を強化したのが内服ケンゴールで急性慢性に亘つて、其の他に類のない殺菌作用を始め、疼痛を除き、分泌物を停止し尿の透明を圖する抵抗作用は獨自で女子淋疾、時に解決の急を要する婦人の淋疾、淋毒性關節炎並睪丸炎、攝護腺炎、膀胱炎、化膿性菌又は非化膿性菌による諸症に對する強烈なる治癒元が、佛蘭西獨逸の二大療法の複合的處理によつて、完成されたのであります。

内服三日による特長

獨逸藥によりコレラ菌は直ちに殺滅されますが、是はその作用が強かコレラ菌の致死量に相當するからです。化學物質にもその致死量を得る事が必要で、本劑一日三回（每食後用ふ）三日間連續服藥し長い四日間休藥する計七日間で殺菌、疼痛を止め分泌物を消滅する作用は化學療法の最大限で、獨自の研究による治療服用量を以て一層效果を強化し濃縮化したのであります。

慢性淋疾中、急速な治療困難なもの、又は一層徹底を期する際は、一箇位乃至四箇位以上の反復治療が、最適であります。

淋毒による少女腟炎

生理的にその治療は困難でありましたが、本劑の特質を以てすれば、危險なく、充分治療出來ます。

淋菌熱、円蟲、副睾炎、敗血症、中耳炎

從來何れも治療率の非常に低い病氣であります。適確な療法こそ切實に望まれてをりましたが、危險期を例外なく離脱し、非常に治療率を高めてをります。

各臓器に安全なり
服用容易にして體内化學作用強きも、胃腸腎臓その他組織に何等副作用なし。

豫防 淋疾の防止に用ふ

適應症（男子女子）
淋疾急性、慢性、攝護腺炎、副睾丸炎、膀胱炎、腎盂炎、淋菌性非淋菌性尿道炎、淋菌性關節炎、淋菌熱、産褥熱、敗血症

【藥價】
一クール（五瓶入）　一円五十錢
二クール（一〇瓶入）　二円八十錢
四クール（二〇瓶入）　五円三十錢
五〇〇錠（病院大量用）　十二円

日東製藥合名會社製品

總代理店　東京市芝區新町十三番地　合名會社 河原商店
振替東京二三五〇九番
電話三田一六八五・二六七番

購求注意
全國藥店に有り。獨逸佛蘭西の二大療法の合成は斷じて他劑の模倣を許さぬ特長ですから、お求の際は必ず「内服ケンゴール」と指定し萬一品切は送料十五錢を加へ振替又は爲替で下記へ御註文を。代金引換便は内地に限る。

LKA—11A

性病科・泌尿科・婦人科
宇野醫院
黄金町三丁目電本⑥八九〇（若草町電停角北へ入）

皮膚科　泌尿科　性病科　醫學博士 鷲海元則
鷲海醫院
京城府本町四丁目　電話本局一四九五番

京日案内
料金表（料金は總て前金）
[illegible]

雇入
看護婦
[illegible]

店員
[illegible]

金融
電話
[illegible]

商品
[illegible]

雜件
賣地
[illegible]

買家
[illegible]

大猫
[illegible]

熊本
[illegible]

讓度
[illegible]

貸家
[illegible]

印刷
[illegible]

電話
本人直接譲渡致シ度シ
[illegible]

特別案内

女中入用
高級家庭向
女の方二名求む内地に本籍を有する方御希望の方は左記へ電話願ひ度し
電話本局四一九五番

女子雇員募集
一、食堂給仕
一、廿五歳以下の内地在籍者
京城府黄金町一丁目
三井物産 京城支店 總務課

採用
女子事務員
女子給仕
[illegible]
安田銀行京城支店 總務課

事務員採用
中等學校卒業程度以上にして[illegible]迄の内地に本籍を有する男子
希望者は履歴書持參本人來社あり度し
株式會社 關東機械製作所
[illegible]

硝煙渦巻く歐洲スポーツ界打診

哀れ、五輪大會消滅
戰時下・重壓に喘ぐ
興味惹く獨英佛の對照

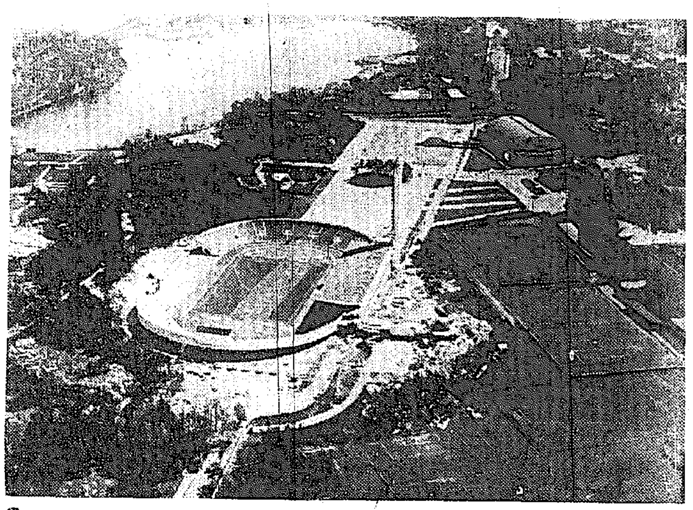

芬蘭・ソ聯間に戰端が開かれるに至つたので明年のオリンピック大會消滅は全く決定的となつた、本日これに關聯して二〇〇會長ラツール伯より過般わが永井、高石兩委員に宛て照會してきたヘルシンキ大會明年の開催可否の照會状に對する回答は情勢の悪化に鑑み永井氏の要請で保留してゐたがいよく戰端開始の新事態發起により最早や回答發送の必要は全く自然消滅に終つた感がある一方ソ芬國交斷絶し、オリンピック豫定地ヘルシンキを中心とする芬蘭にスポーツ禁止令の出た昨今、動亂の渦まく歐洲各國のスポーツ界の移りつゝある戰時態勢をみると、時に英佛と獨逸の間に鮮かな對照がある非常時國民のスポーツ觀の消長がはつきりと窺はれる、ここに戰時スポーツ陣營中の英・佛・獨を打診してみよう【寫眞は戰爭勃發で開から閉へ葬られるヘルシンキの五輪大會場】

選手大部分は應召

英國

英國ではさる九月三日對獨宣戰布告の發表のあつた一時間後に全放送局から一切の競技を禁止する布告が發へられた、無論この中には凡ゆるスポーツをも含むものであるが、これは決して當を得た處置でなく、政府部內にも異論が出た結果、翌四日政府では各競技團體代表を招致して運動競技の復活方を協議したのであつた、各競技團體ともこんな禁止布告が長く續くとは思はず、戰時國民の體位向上の忍せにすべからざる點を強調した

然し如何せんロンドン市內到るところの運動競技場は逸早く軍に提供せしめられ、ウインブルドンやクインス倶樂部等には高射砲が並べられる有樣だし、競技場へ多數の觀衆が集まる事は空襲の好目標となるので極端に避けなければならず、といつてその不自由を忍んでもなほスポーツの活動を續ける必要が力說されたのは當然で、政府當局もこの點には同意を示したのであつた。

然しその最も大きな打撃を蒙つたものはシーズンを迎へた蹴球と競馬、自動自轉車レース等で本年度蹴球選手權大會の中止は多くの選手たちに大なる失望を齎らした、有名なプロ選手やトレーナーたちは月二百ポンドに及ぶ收入の途を斷たれるに至つた、そこで蹴球協會長ウイリアム・カップは各クラブに對して選手と契約の繼續を斷たぬやう勸告を發し、試合の可能を懇へしめたのであつたが、數日後には再び新聞紙上を通じてその努力の水泡に歸した旨を發表した

かくて國技蹴球は火の消えたやうになつてしまつたが選手の大部分は召集されるか市內防衛に從事したとてそれも當然といへよう、たゞ陸軍部內では特に休憩時における蹴球試合が許可されて最大の慰安となりスタンドが空きの軍部蹴球戰が諸所に行はれてゐる程度、庭球場も例へばクインス倶樂部では七面のコートが辛うじて會員の使用に供されてゐるのみで他の十餘面は高射砲陣に提供されリッチー、アボリー、マルフロイ(新西蘭)等の庭球人を初め陸上名ハードラーのワインレー、中距離のトーマス、拳鬪では世界的に名あるトミー・フア等々の有名な選手が悉く應召してゐる有樣で、スポーツに對する意氣込みは消極的である

フランス

佛國も英國と同樣でオリンピックの競技場たるコロンブを初め到るところの競技場は凡て軍隊に提供されてしまつたので、溌剌たるスポーツの雰圍氣に觸ることは全く不可能といはねばならない

競技に親しむ!
凡ゆる不自由を克服

獨逸

然るに轉じてドイツを見るならこれはまた英佛とは全く逆な觀念から凡ゆる不自由を忍んでも競技に親しまうといふ意識に燃えてゐるとが分る、國家統制のとれてゐるドイツでは體育長官チヤンマー・ウント・オステン氏が戰鬪勃發に拘らず各競技の繼續實施を命令し、能ふ限りの國際競技に國內選手權大會の開催方を指示、而もその國內選手權に對して特に『戰時選手權』と銘打つたため十二月から各競技にわたつて實行を命じた結果、各競技とも忽ちその計畫が樹てられた

例へば蹴球は十二月第一日曜から各地豫選手權の各地豫選を開始し明年三月末日までに各地代表を決定して本競技に入り、さらに六月十六日に全國大會決勝戰を行ふ日程を決定、ザヤンマー・オステン長官杯、協會杯等が賭けられてゐる、庭球、ホッケー等も蹴球と同樣の豫選方法を採つて十二月から男女子にわたつて一齊に開始され、陸上競技は主として驛傳レースと室內大會を地方別に行ひ、水上、籠球は室內選手權大會を擧行、その他レスリング、拳鬪、重量擧、フエンシング、スケート、自轉車がいづれも各地域毎に全獨選手權の日割を細かく編制した『戰時選手權』の名が冠せられたとは非常時國民に對して平時以上にスポーツの重視すべきを示唆せしむるはもちろん、かうした競選は勝合した多くの選手を集め選後一般青少年の士氣を鼓舞させるに大いに役立つてゐる

陸上世界20傑
本社運動部編(5)

マラソン

1	2.28.51.8	ブラウン	米
2	2.31.24.6	ヘンリツク	米
3	2.31.26.0	吳東祐	日
4	2.31.34.0	古賀新三	日
5	2.32.41.8	ヤング	カナダ
6	2.23.14.4	ベルメ	瑞典
7	2.33.22.6	デンギス	米
8	2.33.25.0	レスタ	伊
9	2.33.57.0	ペウソン	米
10	2.34.20.0	樺島賢一	日
11	2.34.25.2	ドナート	米
12	2.35.23.6	アソレツテイ	伊
13	2.35.37.0	ギブソン	南阿
14	2.35.23.0	ロツカテイ	伊
15	2.35.37.0	ロベートソン	英
16	2.36.6.0	南昇龍	日
17	2.36.11.0	ランギン	カナダ
18	2.37.31.2	タルカイネン	芬
19	2.37.46.0	井上光得	日
20	2.39.9.0	ブルナー	米

4	4.48.49.0	ルアソオライネン	芬
5	4.50.16.0	アーベルソード	瑞西
6	4.51.04.0	ディール	獨
7	4.51.13.0	ブレーン	獨
8	4.57.50.0	ヒーテイエエン	芬
9	4.58.24.0	アーレント	獨
10	5.00.04.0	フオーグラー	瑞西
11	5.00.06.0	メルシユマン	獨
12	5.00.37.0	ブラウ	獨
13	5.01.02.0	シユウエルヘル	獨
14	5.03.35.0	ヴユイムール	瑞西
15	5.04.22.0	ケツペン	獨
16	5.05.53.0	エルマテインガー	瑞西
17	5.06.42.0	和田英治	日
18	5.06.51.0	ペツソリ	瑞西
19	5.08.29.0	テーゲル	獨
20	5.10.28.0	マイゼル	獨

本年平均 4.57.44.49
昨年平均 4.44.31.50

五萬米競步

1	4.35.03.0	コルネ	佛
2	4.45.44.8	ロードネル	瑞西
3	4.47.47.0	イングヴオーセン	丁抹

昨年最高 4.35.25.0 カンブレー 佛
昨年廿位 4.56.35.0 ヴユイムール 瑞西

スケヂウル決定
籠球聯盟戰青年團部

六日から京城府中央キリスト青年會館室內コートで擧行の第十三回籠球聯盟戰青年團部のスケヂユールは二日主催中央キリスト青年會體育部から左のやうに發表

▲六日 虎進—タイガー(六・半)城大—法友(七・二〇)京商—ワシ(八・一〇)府廳—OB(九・〇〇)▲七日 府廳—ワシ(六・半)法友—タイガー(七・二〇)延專—普專(八・一〇)スペルター—OB(九・〇〇)▲八日 京商—タイガー(六・半)府廳—虎進(七・二〇)スペルター—城大(八・一〇)ワシ—OB(九・〇〇)▲九日 城大(六・半)スペルター—京商(七・二〇)府廳—法友(八・一〇)タイガー—OB(九・〇〇)▲十一日 ワシ—タイガー(六・半)スペルター—法友(七・二〇)城大—虎進(八・一〇)京商—OB(九・〇〇)▲十二日 虎進—ワシ(六・半)府廳—城大(七・二〇)京商—法友(八・一〇)延專—OB(九・〇〇)▲十三日 京商—城大(六・半)虎進—スペルタ(七・二〇)京商—タイガー(八・一〇)法友—OB(九・〇〇)▲十四日 スペルター—ワシ(六・半)城大—タイガー(七・二〇)法友—虎進(八・一〇)普專—OB(九・〇〇)▲十五日 府廳—京商(六・半)普專—延專(七・二〇)スペルター—タイガー(八・一〇)虎進—OB(九・〇〇)▲十六日 京商—虎進(六・半)スペルター府廳(七・二〇)法友—ワシ(八・一〇)城大—OB(九・〇〇)

巨人軍壯行試合

【東京電話】本年度職業野球リーグの覇者巨人軍の優勝記念渡滿マニラ遠征試合第一日巨人對イーグルス、巨人對セネタース軍の試合は二日後樂園球場で擧行された

開始零時三十分 終了二時十分

先攻イーグルス

巨人	1	3	0	4	0	1	4	0	A	13
イ軍	1	0	0	0	0	5	0	0	0	6

普專籠球戰

普成專門出身の籠球選手で組織された普友籠球團主催の普專OB對現役籠球試合は二日午後六時半より京城鍾路中央キリスト青年會館室內コートで開催、戰績左の通り

普專 81 (43 38 / 46 25) 71 普友

◇オープン試合

協實 35 (20 15 / 15 13) 28 儆新

旱害義捐金

▲六千四百八十五圓六十二錢 在鮮陸軍部隊官衙職員軍〇〇部隊、〇〇部隊將兵一同▲一千圓 仁川合同會社加藤精米所▲一千圓 仁川、加藤平太郎▲二百圓 栃木縣知事▲五百六十二圓七十四錢 本府學務局▲百五十圓五十六錢 京城醫學專門學校▲百五圓五十八錢 京城地方法院檢事局▲九十四圓八十一錢 平壤刑務所▲五十七圓二十四錢 咸興師範學校▲五十三圓七十七錢 開城少年刑務所▲五十四圓四十六錢 咸興地方法院▲五十三圓六十一錢 仁川府廳▲五十一圓十九錢 金泉少年刑務所▲五十一圓八十六錢 全州地方法院檢事局▲五十圓五十一錢 光州師範學校▲四十六圓八十四錢 元山稅務署▲四十五圓二十三錢 朝鮮總督府獸疫血清製造所▲三十二圓七十錢 遞信局海員養成所▲三十圓六十二錢 咸興地方法院檢事局▲十五圓十九錢 群山稅務署▲十四圓七十六錢 京城覆審法院檢事局▲十圓二十九錢 京畿道警察部▲十四圓七十四錢 咸南道保安課▲三十九圓二十五錢 忠南道警察部職員一同 十件▲計一萬二百十六圓四十三錢 累計九萬八千八百四十七圓六十三錢

まづ就職 よい講義錄で勉強し、一日も早く立身成功しませう!

鐵道員など早道 各鐵道で毎年大募集 日本鐵道教育會

巡査など早道 巡査ほど愉快な職務はない 日本警務教育會

陸海軍人など早道 今や陸海軍人時代來る 日本軍事教育會

藥種商など早道 藥劑師のやうな藥種商 日本藥種商教育會

運轉手など早道 誰もなりたい運轉手! 本日自動車教育會

中學講義 ・どこよりも卒業が早い ・どこよりも會費が安い ・どこよりもわかりよい 自宅獨習僅か一年卒業

寬本と規則 無代進呈す 大日本中學會

防寒用アンダー紡毛糸製品

防寒用タートルアンダー 太編A品 三圓七十錢
防寒用タートルアンダー 細編特品 四圓八十錢

防寒用アンダー 太編A品 三圓七十錢
防寒用アンダー 細編特品 四圓八十錢

防寒用前割アンダー A品 三圓八十錢
割前アンダー 特品 四圓八十錢

防寒用ズボン下 B品 三圓五十錢

○ハガキにて御注文次第直ちに代金引替小包で送ります 不向品取替返金は自由

名古屋市東區清水町局前 御問屋 松山合名會社 電話東大二一九番 振替名古屋一一四〇一番

新龍山三角地 (入院隨意) 西原產婦人科 電話龍山一〇三五番

面白イ程捕レル雀捕用 カスミ網

賣價 二間 三間 四間 五間 ... 二圓三十錢 三圓四十錢 四圓四十錢 五圓五十錢

其他兎網釣道具 京城永樂町二丁目 吉備商會 電話本局(2)五七五八番 御申込次第カタログ送呈

日本共立火災

出張所 京城府黃金町二丁目一九九(朝取二階) 出張所 電話本局㊁1566番 出張所主任宅 龍山1638番

Goya

ゴヤ香水 の調歐南 詩情抒の匂ひ

全國著名化粧品店にあります

¥2.00 携帶型 ¥1.00 發賣元 丸善 東京

MARUZEN MARUZEN MARUZEN

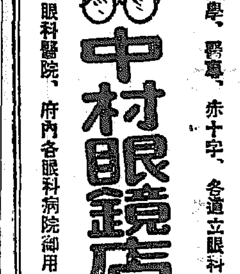

商業登記公告

商號 吉興商店(取得)昭和拾四年拾月壹日商號讓渡ニ因リ前使用者タル金一鎬ヨリ取得シタルニ付商號使用者ノ氏名住所ヲ左記ノ通變更ス 江界郡江界邑西部洞參八五番地 [illegible]

右昭和拾四年拾壹月拾七日登記

商號 榮興商店(廢止)營業所江界郡江界邑東部洞壹〇貳參番地 昭和拾四年九月貳拾日廢止ス

右昭和拾四年拾壹月貳拾壹日登記

合資會社設立 商號 平北木材工業合資會社 本社 平安北道江界郡江界邑東部洞九貳參番地、目的 國有林野ノ林產物拂下ヲ爲シ [illegible]

[illegible]

新義州地方法院江界支廳

商業登記公告

株式會社(設立)一、商號 [illegible] 一、本店 咸州郡興南邑 [illegible]

[illegible]

海州地方法院沙里院支廳

商業登記公告

[illegible]

海州地方法院沙里院支廳

失踪ニ關スル催告

[illegible]

咸興地方法院

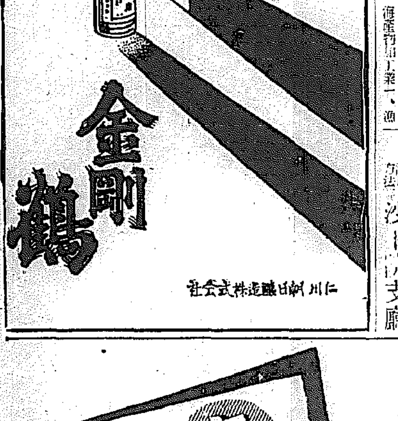

松浦整形外科 醫學士 松浦升男 黃金町三ノ一二 電話本局七五二〇

高 タカの あるところ 翠 價 愈々高し 仁川 高杉醬油釀造場

極寒皇軍慰問最好適品 無敵 良品 かちどきウヰスキー 二合入 一合入 ポケット輸送安全裝置 釜山 F.B.C.

大學、醫專、赤十字、各道立眼科 公眼科醫院、府內各眼科病院御用 中村眼鏡店 本町一丁目 電本(2)6017 振替京346

ネオ肝精

服み易い肝油精劑 鱈肝臟・牛膽汁配合 錠

貧血結核 胃腸 治療 豫防

本劑が從來肝油の擧げ得なかつた驚異的効果を誇る所以のものは胃腸機能を害せず然も脂肪の吸收頗る良好にして下痢を伴はず卓拔なる造血能を有し結核其他病源菌に對する抵抗力を增強せしめ榮養を充實して体質を一變し

貧血・結核 慢性胃腸病 向慢病夜盲症 一般虛弱体質

等の治療と豫防に即應の効果を發揮するに外ならぬ!

ネオ肝精御試用見本並に冊子『新榮養讀本』無代進呈

二百錠 二・〇〇 一〇〇〇錠 六・〇〇 三百五〇錠 三・〇〇 他に粉末もあり

發賣元 株式會社 藤澤友吉商店

手術不要の新治療劑 痔 ヘルミチン

痔瘻面の肉芽促進・表皮形成に卓効ある本劑は內外痔核・痔出血・脫肛・痔瘻・其の他一般潰瘍に對して消炎鎭痛に偉効を奏し自宅療法の好適劑として盛んに奬用されて居ります

NK 1411

七十五萬人中のたゞ二人

京城南米倉町一一六朴永根（三五）と蓬萊町四ノ一二ノ三三李國道（三八）の兩名は一日午後十一時ごろ愛國日で府民が擧つて禁酒自肅をしてゐるのにもかゝはらず、泥醉のうへ蓬萊町の大通りで通行人にからんだり通せんぼをしたり暴行を働いてゐたところを西大門署員に檢擧された

失禮・一寸お財布を

聖戰第三年の大晦歳の暮はもうすぐそこに來てゐる、いつの時代も慌たゞしいものは歳末だが今年は殊に「物がない」「値段が高い」やら「自肅で乘り切れ」やら悲喜劇さまぐの喚聲が織りまぜられてゐるだけに一きは多彩だ、姿の財布果して時局がらしまるか、將たダラしなくゆるむか？これこそ銃後國民緊張の測定器といふわけだが……この暮を迎へた國民の消費ぶりを人生萬華鏡デパートの賣場でのぞいて見よう

贅澤品は影もなし　羽が生える〃食料品〃

二割の騰貴　知らぬ顔で贈答は專ら商品券

京城府内のデパートの計算係の話では商品は平均二割の値上りを示してゐるがこれに從つて賣上げも二割の増加である、つまり賣上げは金高が多くなつたゞけで例年とちつとも違はず、大衆消費も少くは勿論ないが府民の自肅も加はつて贅澤品、流行品はドンと地に墜ちたがこれに代つて擡頭したのが生活必需品だ、雜貨、洋品もさることながら特に目立つて賣行の増加を示したものは食料品だ、〃時局だ〃の聲で裏面的には自肅した府民も口だけでは自肅出來ないのではないか、商品券になるとこれは素晴らしい上昇ぶりを示してゐる、商品値上りの現在、品物で贈答しては昨年よりも二割方高騰してゐるが、商品券では去年の五圓も今年の五圓も同額である、インフレとはいへ、まあ珍しい實行きはないが、これは府民の懐に府民は手控へてゐるのでこの歳末が迫ると同時に尻上りに昂つて行くのではあるまいかと見てゐる　まあデパートの商品は健全な賣行だ、各賣場から見ると洋服部では品が落ちた、種類が少くなつた、スフが入つてゐるにも拘らず近代生活では洋服は最早必需品となつてゐるため品が落ちようと値段が高からうと賣行きは更に變らない、婦人洋服になると所謂洋裝は婦人間に根強く浸潤し、といふよりも婦人の洋裝は時局と無關係なコースで年々最も顯著な増加率を示してゐるが流石に毛皮は自肅の風に吹きまくられて狐やラッコは置いてけぼりで實用品萬歳だ、自肅は簡便な代用品〃兎〃一本とある

京城府內のデパート計算係の話では商品は平均二割の値上りだが、その代り賣上も二割の増加…つまり購況は金高が多くなつたゞけでうれしくも悲しくもなくたゞ大衆購買力は相當なんですといふ話があがつてゐるだけである、中でもすさまじいのは生活必需品で贅澤洋品もさることながら花形は食料品となつてゐる、贅澤品、流行品が「娯樂地に墜つ」の感あるにひかへこれは眞實の表徴であるが、面白いのは品物の賣上の激しさで、品物で贈答しては二割高だが商品券なら同じ五圓に變りなしといふわけ……お義理は辛い、贈答品の底にからむ人間心理を時局はかくも鮮かに浮き出させてゐる

だが殿産は買ふ

貴金屬品になると第一ダイヤモンド、舶來時計及び金製品はないが從來の手持品がある、自肅の聲が初めて聽いたのはこの寶石だが、妙なことには高い物ほど賣れる、自肅の風と殿趾さんはこゝでは全く別のものとある「この間も銀山家風の紳士が夫人同伴でやつて來てこともなげに九百八十圓のダイヤを買つて行きましたよ、また相變らずのお大盡が三百二十圓の銀の花瓶を買つて下さいましたが……」と店員があきれる人もある　人絹を一ぱい蔭寫してゐるのは洋品類で商戰は二割高ながら依然として賣行は上乘、しかも時局に乘つたベンベルグ、スフ入りもすべて後廻しでまづ目を皿にして探すのは絹物、純毛もの、毛がへ少しでも入つてゐればどんなものでも羽が生えたやう、毛布など既になられにもう賣盡しにしまつてゐる有樣、これに引かへ洋服類ではまさかこの強風に洋服姿でも出來ない、スフ入りで、既にヒヤリと來ようと仕方がないと簡便な洋綿物が盛んに賣れる　化粧品は税金の關係で五分から一割ほどの値上りしか示してゐないが、流石は戰爭國民だ、銃後の婦人の意氣を見せて簡易、質素、簡便、大體目立なしの戰時健康色と見てよい賣行振だ

ヂフテリヤの子供連れ逃ぐ

一日午後一時ごろ京城府南大門通五丁目セブランス聯合醫學專門學校附屬病院に診察に來た京城府阿峴町阿峴學院前鄭斗鎬さん（三）の長女館子は宋相振醫師からヂフテリヤと診定され京城府立順化病院に隔離收容されることになつたが、さうと知るや同四十五分ごろ看護の隙をねらつて附添ひの母に連れられて何れかに逃走、街にまぎれこんでしまつた、傳染病患者の逃走に大狼狽のセブランス病院では早速本町署に屆出たので本町署では直ちに道内各警察に手配を終へた

危いので心配

セブランス附屬病院では誠に困つたことです、今迄こんなことはなかつたのです、附添ひの母といふのが順化病院に隔離されるといふので急に恐がつてしまつたのではないかと思ひます、逃走したので早速本町署へ屆出ましたが昨日は發見出來ませんでした、ヂフテリヤは傳染の危險があるので心配してゐます、どうも皆さまを騷がせて相すみません

化粧品類も　協定値申請

價格統制令の施行に伴ひ朝鮮における化粧品、石鹼、齒磨の代理店製造者はこの程朝鮮化粧品代理店組合を創設、内地公定價格に準據の小賣の國販賣價格を協定し一日當局に右協定値認定方を申請した、右申請商品の種類は化粧品が一千百十五種、石鹼三十五種、齒磨四十四種合計一千百九十四種に上つてゐる

來春櫻咲くころ　再び九段の對面を

戰歿者遺兒調査始まる

【東京電話】靖國神社臨時大祭は去る八月護國の花と散つた戰歿軍人及び軍屬の遺兒千三百廿餘名を靖國神社に招き社頭で感激の對面をさせたが、明年陽春三月を期し、第二回の參拜をなさしめることになり、各支部に通牒を發し遺兒の調査を開始した、目下內定した實施豫定時期は三月廿五日着京、廿六、七兩日靖國神社に參拜及びその他の行事をなし、廿八日退京の豫定であるが、上京遺兒の資格は滿洲事變、支那事變（張鼓峰事件、諾門罕事件を含む）における戰歿軍人、軍屬の遺兒（庶子を含む）で死亡の當時同一戸籍內にある

▼尋常小學校第五學年在學中の兒童（新學期第六學年に進級する者、同人の兄弟姉妹を認めず）

▼尋常小學校第六學年在學中の兒童で今年招かれなかつた者

なほ戰歿者死亡當時同一戸籍內になくとも兩家で養育と認めた者も參拜を許可されることになつてゐる

內藤中將の遺骨　四日帝都に無言の凱旋

【東京電話】去る十一月二十五日蒙疆ソ滿國境で演習中殉職した故陸軍中將內藤正一部隊長の遺骨は下關まで出迎へのタヅエ未亡人の胸に抱かれて四日午前九時五十五分東京驛着悲しみの凱旋をするが[illegible]

波蘭向けの電報

ポーランドへは現在何ら[illegible]ベルリン間無線電信經由の途があるが、今後一切同地宛電報はすべて發信人の危險承知のものに限り從來通り受付ける旨、二日遞信省から遞信局へ入電があつた

ねばりの強い國民

〃國防の道〃としてのスポーツ

芬を語るヌルミの親友鄭君

動亂の歐洲に更に戰火の渦をまき起して傑く芬蘭はソ聯の爆撃を首都ヘルシンキにうけた、萬端の準備を終つた明一九四〇年同地で開催豫定の第十二回オリンピック大會は今や自然消滅の形勢だが、世界人類の平和に貢獻する萬國オリンピックは何處へ行く……スポーツ王國で世界にその名を誇るSOUOMI…（フィンランド）を背負ふ世界的運動選手は次々と應召、世界陸上長距離界の超人〃パボ・ヌルミ君〃にまでが祖國防衛の干城となつて敢然出征したと傳へられるとき、スポーツを通じて結ばれた國際友情をヌルミ勇士の身邊に寄せて彼の武運長久をはるぐ祈る朝鮮の青年が京城にゐる

京城鐘路町一七七ノ二五府社會教育課朝鮮體育協會勤務の鄭商熙さん（三〇）は去る昭和十一年七月伯林で開催の第十一回オリンピックの際、かのマラソン優勝者孫基禎君（明大在學中）の監督として獨逸に出張、大會を前に芬蘭ヘルシンキで合宿練習をするわが日本陸上代表選手とともに約一ケ月間合宿、運動界第一線から勇退、專ら後進指導の役にあたる傍らヘルシンキの郊外でさゝやかな洋服商を營んでゐるとの便りを鄭氏に送り、文通の交はりは最近まで絶えなかつたものである、鄭氏は二日夜自宅で出征した友人ヌルミを案じながら、勇敢な指導者の眼に映じたフィンランドの印象を左のやうに語つた

ヌルミは陸軍部に唯一の優勝競技者下馬評にのぼつてゐる選手の練習ぶりを自國に毎日のやうに日本軍の練習場へやつて來て熱心に孫君のマラソンのコツを研究した、そのために自然と監督鄭氏とは人種を超越した純真無垢のスポーツ友情は結ばれ異郷同舟の間柄となつた

別れの凱旋後も、ヌルミは芬蘭　會つたあの時も、そして別れてから手紙でつき合ふときもヌルミ氏は、世界的王座選手とはみられないほどに謙遜着實な性格がみうけられました、一般的にあの國の青年は質素勤勉なむきがあり、スポーツは常に國防の道程といふ信念を胸裡に抱いてゐました、もちろんヌルミ氏もさうでした、老いも若きもスポーツを樂しみ一年中、四分の三の冬季節で國防體位向上に努めるのです、その證左に芬蘭の世界的選手には軍籍の選手が多いのです、スポーツで鍛へた頑剛精神を實際の戰場できつと輝かせるでせう【寫眞＝ヘルシンキで撮つたヌルミ（右）と鄭氏との記念寫眞】

生の陸大校長[illegible]江中將委員長となり、六日午後一時より[illegible]で執行される

石炭屋さんなどと〃猫撫聲〃も駄目

配給の圓滑・道の評定

石炭配給の圓滑を期すべく京畿道商工課では二日午前十時半向井京城石炭商組合長ほか組合員十三名を招き種々協議した結果

一、需要の緩急をはかり配給の均整をとる、石炭、煉炭を通じて一般消費者に對し平均に配給し時に商人との情實關係ある者に優先的に供給することを嚴禁す

一、目前の小賣業整をなるべく少くす

一、運炭を勵行すること

一、一割節炭の實行

の方針を確立した、而してその圓滑なる實施を期するため京畿道商工課では石炭生産地に直ちに係官を出張せしめ、出炭を督勵しなほ石炭運輸の圓滑をはかるため鐵道局と打合せの結果右石炭輸送に使用されるトラックにガソリンを優先的に供給することゝなつた、なほ府內家庭用炭（石炭及び煉炭）二萬八千六百二十六屯は去月中に搬入され、既に各消費者の方へ配給中であり、今冬の石炭飢饉は或る程度緩和された譯である

三角町の火事　勉強のしすぎ

二日午後九時十分ごろ京城三角町三六地主李師明さん（三一）方奥の溫突子供勉強部屋から發火、母屋七坪を全燒、風呂場四坪を燒いて同九時五十分ごろ鎭火した、原因は所轄本町署で調査中であるが、同家は九人の子供が一室で仲よく試驗勉強をしてゐたところから推して、寒いので火鉢にかんかんと炭火をおこしてゐたため机に燃え移り書物へ延燒、この大事に至つたものと考へられる、損害は約三千圓である

雇入制限の打合せ

京城府では國民職業事務と去る八月一日から實施になつた從業者雇入制限令の周知をはかるため五日午後一時から府民館中講堂に府內の各工場、事業場、會社、商店などの各關係者の參集を求め、打合會を開く

學生に時局のトバッチリ

値上り八十萬圓也　書くに書けぬ〃ノート〃

事變以來パルプ輸入難に伴ふ用紙の不足から半島百五十萬の學生、生徒、兒童の學習用ノート異變を現出、關係方面を憂慮させてゐる

現在半島にある小學校兒童が一年間使つてゐるノートだけでも四千萬冊を遙かに超えてをり、男女中等學校、高等專門學校から大學の學生生徒が使つてゐる分まで加へると莫大なる數量に上るが、事變前にあつた時代には紙質のよい低廉な學習帳がいくらでも手に入つたものだ、それが製紙原料として無くてはならない酒粕、松脂などの輸入難で用紙の生産原價がぐつと上つて來た上電力や石炭が簡單に手に入らず、文化の高度に正比例して需要が日ましに殖えて來てゐる際が、欲しいだけ作れないといふ理由で今度はこの影響が學生、生徒、兒童にまで波及、由々しい教育界の問題を惹き起さうとしてゐる

一昨年まで四十二枚（表紙二枚を加算せず）を二錢で賣つてゐたノートが、昨年內地に共同仕入が出來て以來、十二枚も枚數を減らされた上五錢にポンと値上げしてしまつた、四千萬冊も使用されてゐるから一冊一錢づつ値上げしても四十萬圓は學父兄の負擔となる、それが二錢づつの値上げなら學父兄の負擔は八十萬圓に上る勘定だ

朝鮮には王子製紙と特殊な製紙の分の一挑込）の半島ノート業者の製品は株式會社朝鮮ノート販賣所が出來たが、去る七月からは一圓段は上げないが枚數は四枚だけ減らす」といふ實際の値上げを斷行、またも近くこの實質的値上げの危機が迫つて來てゐる、下宿では儲けが少いといつて追ひ出され、愚痴は續む一方の半島の學生生徒に學習帳が自由に使へない惱みがもう一つ増えたワケである

朝鮮ノート販賣所取締役社長山本繁太郎氏は語る

京城府內で一年間に消費されるノートは百萬冊を一寸超す程度で府內で消費されるノートは四千萬冊を超します、小學校兒童用ノートは算術二種、國語二種類、綴方、理科、地理、歷史（各科共通用）原稿用紙三種類で十二種であるが生産原料の暴騰でやむなく値段を據置いたまゝ枚數を減らしました、京城の分は四月京城蔵負費と契約を更改

詠進歌續々到着

【東京電話】紀元二千六百年の輝く新春宮中御歌會始の詠進歌は畏くも「迎年祈世」との御題を拜し、詠進は來る十日の締切前に續々御歌所に到着してゐるが大御前に明けんとする新東亞の光明を祈念する歌、皇國の彌榮、二千六百年祝代の喜び等誠心溢れる國家の隆昌を祈り、或は前線將兵の武運長久、白衣勇士の平癒又は出征守る遺家族の安泰を祈る等々何れも時局下皇國の赤誠溢れるものばかりで御歌所の關係官は畏くも感激させられてゐる

改姓がトップ

十一月中、鍾路和信[illegible]所の窓に映じた世相はなんといつても民事令一部改正の內地姓名の嬉しい相談で賑はつてゐる、取扱つた數は全部で五六七件のうち、戸籍一九、司法四六、衛生三五、外事一五四、保安九八、兵事二〇、殘る九五件が內地姓名の相談で、そのうち、直接に口頭のものが六三、田舍での郵便からの手紙での相談が二七、電話での問合せが五件であつた

黑河省公署の火事

【黑河二日同盟】二日午前七時五十分頃黑河省公署無線室より發火、折柄の烈風に煽られ目下消防隊及び治安隊必死の消化作業も效なく省公署建物全部に延燒、消防隊及び軍隊必死の消防作業も效なく午後一時卅分漸く鎭火した、原因はペーチカから漸く鎭火した、原因はペーチカからしく損害約三十萬圓とみられる

三百八十圓を

【咸興】一日午前[illegible]咸興府[illegible]町三丁目[illegible]五時頃咸興府の[illegible]京城府[illegible]町一ノ五九[illegible]さんの所持金三百八十圓を盜取して京城方面に姿をくらました形跡あり、同日咸興署より京城東大門署へ手配があつた

スタモス號同利號に衝突

【下關電話】大連汽船所有貨物船同利號（一、四六九噸）は船長小林要次郎氏以下二百四十名乘組み、二日午後五時十六分頃門司港よりセメント一千六百五十噸を積載し新港に向け出帆せんとした瞬間、折柄入港して來た山下汽船チャーターギリシャ船スタモス號と衝突、同利號は二番艙を破損し浸水甚だしく沈沒を免れるため下關彦島沖に擱坐せしめ辛うじて沈沒を免れた、同利號の損害約三萬圓の見込みである、なほ相手船スタモス號は損害なき模樣である

遞信吏員卒業式

遞信吏員養成所では四日午前十時から山田遞信局長臨席のもとに第三十九期普通科第一部生二百七十五名の卒業式を擧行、續いて八日には第二部生三百名の卒業式を擧行するが、今回卒業する第一部生內地人側は全鮮各主要郵便局へ第二部生朝鮮人側は各郵便所へ共に配置され通信報國の使命も重く新東亞建設基地に活躍することになつた

泥棒シーズンに警察から家庭に

いよく歳末の泥棒シーズンを迎へて京城府內各警察署では十五日から三週間の歳末警戒に入るが、一方府民も盜難豫防に注意するやう本町署では近く次の要領を出すことになつた

銀行、郵便局に預金されるときは必ず係員に直接手渡し下さい

拂戻を受けられるとき、よく左右身邊に御注意を拂つて犯人から掏摸はれぬやう御注意下さい

大金をお持ちになつて買物をされることは掏摸の被害にかゝる恐れがありますから御注意下さい

御金をハンドバックに入れられることは掏摸の被害にかゝるやうなものですから御注意下さい

懷中物は確實にして下さい

躍進々々の簡保

朝鮮遞信局の簡易保險募集成績は一月末日現在の契約額は[illegible]たが最近わづか十日間だけでも三萬九千件、金額五百廿九萬三千圓を契約し月毎に増また増の景氣のよい數字を上げてゐる、即ち十一月末日現在の契約件數は二百四十三萬六千二百件、金額四億四千五百四萬六千圓に達してゐる

けふの天氣

北西の風晴れたり曇つたり

話題特急

★……〃刑事さん、ナ、ナント——二日午前十時ごろ本町署刑事室に證人として呼出された蛤町五由氏ほか[illegible]二十分ばかり取調べをうけてゐたが、オーバーが紛失してしまつた

★……〃こんなことがあるかいな〃と證言さうな顔で屆出たので鬼をもひしぐ刑事たち、〃俺たちをナメてゐる〃と大憤慨

★……これは盜難されたものが屆り際に三寒日和の氣候について惡心を起したものか

★……物ある處……盜人あり？

時の門出に
一きわ目立つ黑髪の誇り
イヅツコウユ
赤毛やちゞれ毛をすなをな美しい艶毛にする
香油

明太魚の子 内地送り承り
寒い戰地に慰問袋を送りませう
三階慰問品賣場
地階マーケットにて
京城 三越

おみやげは他にない
金剛飴
あるのみ
京城本町 龍屋

ヨットの鉛筆

時局レコードは 山口樂器店 電話本局②二〇七〇三番

クダサイ グリコ ハイ 五セン

花柳病專門 本町警察署前 和田醫院 電本3306

商業登記公告
光州地方法院

京城府黃金町二丁目（中央館北側）
眼科 醫學博士 矢田部貞介

香料 化粧品材料 染料 着色料
東華洋行

武田產婦人科病院
武田產婆學講習所
新學期 四月・十月
京城府長谷川町（朝鮮銀行橫）
醫學博士 武田正房
電話本局②四五四五番

藥用クレーム
ニキビ ソバカス シミ取り
パパヤ洗粉
株式會社 杉田商店

急慢性胃腸病に百發百中
胃腸にタイト
大阪市港區市岡浜通五 隈田春日堂
¥2.00 ¥5.00

ぜんそく 百日咳の方へ 無料で差上げます
お困りの方は色々と迷はず私共へ御相談下さい
廣島縣安佐郡龜山村 森本作市

第四十回決算公告（昭和十四年九月三十日現在）
金剛山電氣鐵道株式會社
[illegible]

激流 (45)

久生十蘭 (作)
伊勢良夫 (畫)

晩餐 (十)

美しい三吉へあのだらうか、艶と顔のしやくれた神經質のない顔を斜向けて、まるで珍しい動物でも眺めるやうにジロジロと眞波の顔を眺めてゐる。

眼のすわつた大きな眼がしんねりと眞波の眼に絡みついていつまでも離さない。睨み合ふやうなかたちになる。

同じ家にもう四日も住みながら、まだ正式の挨拶もしてゐない。尤も、はじめて東京に着いた夜、應接間の入口に突つ立つて意地の悪さうな眼つきでひと睨みくれた覺えはあるが、二人だけで向き合ふのはこれが最初である。

人嫌ひといふのか、四間ほどある別棟の洋館でひとりで暮してゐるといふ。この一風變つた娘のことは眞波も晩子から聞いて知つてゐたが、こんな風に遠慮のない眼つきで眺められると、すつかり氣後れがして、どう挨拶していいのか、わからなくなつた。

眞波は臆病な微笑を泛べて相手の顔を見かへしてゐると、晩子は依然としてしつこく眞波の顔を眺めたまま、ぶすつとした口調で、

「お美しいわ」

と、いつた。

この不意打ちに、眞波は、一層へどもどしてハンモック椅子から立ち上りかけると、晩子は恐ろしく落着いた様子で、

「まあ、もうすこし眺めさせてちやうだい。…もう一分だけ」

眞波は、赧くなつて、

「まあ、いやですわ」

といひながら、顔を俯向けかけると、晩子は、命令するやうに、

「動いちやいけない、つて言つてるのに！顔をおあげなさいよ」

眞ッ子じみた口調でなく、否應なしに自分の意思に從はせようとするやうな烈しい調子だつた。

眞波は閉口して、言はれた通りに顔をあげると、晩子は、いはゞ穴のあかん許かりといふ風に眺めてから、

「ほんたうにお美しいわね。これア問題だぜ」

と、訳のわからないことを呟きながら、氣のないやうすでノッソノッソと眞波の方へ近づいて來たが、

「あたし、晩子よ」

眞波は、

「あたし、眞波ですの」

さう言つて、あわてゝ、その後の丸髷をやつてのけた。

「お近づきになれて、うれしいわ」

晩子は、ふうんと鼻で笑つて、

「そんなこと、今からわかるもんですか」

眼の隅からジロリと斜に眺めあげて、

「尤も、あなたの出様ひとつよ。……とにかく、手強い相手だといふことだけは憶えてゐてくださつていゝわ」

「どうぞ、よろしく」

と、つけ加へて、もう一度軽くなつた。

もつと上手なことが言へる筈なのだが、すつかり氣壓されたやうになつて、うまい言葉が舌に乗つてこない。

どうぞよろしく、なんて、如何にも間抜けた挨拶だと思つて、すつかり氣が滅入つてしまつた。

晩子は、

「ふうん、よろしくか」

と、呟きながら、無遠慮なやうすでハンモック椅子に腰をおろすと、うるさく身體を揺すりながら

「ねえ、これでお近づきになつたわけね。さうぢやなくつて？」

眞波はうなづいた。

「えゝ、さうですわ」

今度こそと思つて、精いつぱい

JODK ラヂオ

三日(日) 第一放送

朝の部

午前六・五〇 ニュース
七・〇〇 (東) 時報
七・〇一 (京) 臘八大接心―京都市東福寺僧堂より中繼―
七・三〇 (東) 朝の修養 國體の先覺者を語る (三) 山本園次郎 林久治郎
七・五〇 (城) 宮城遙拜、今日の氣象見込
八・一五 (東) ラヂオ體操
八・二〇 (城) 氣象通報
八・三〇 (名) 木琴獨奏 (イ) 越後獅子 (ロ) 三十三間堂 (ハ) 秋 [illegible] (ニ) 木琴とアッコーデオン二重奏 (イ) オーバー・ザ・ウェーヴ (ロ) [illegible] 吉川忍芳
一〇・〇〇 (京) 週間を顧みて (錄音)
一〇・四〇 (平・城・釜) 第十三回全鮮高等專門學校辯論大會 時局下我等の進むべき道 (京城)

晝の部

一一・五〇 (大) 海外市況
正午 (東) 時報、今日のお知らせ
午後〇・〇五 (城) 歌謠曲 (一) 父よあなたは強かつた (イ) 蘇州夜曲 (ハ) 湖畔夜船 (イ) 月のデッキで (ロ) どうせ往くなら (ハ) 明け行く蒙古原 又服 (指揮) 京城放送管絃團
一・〇〇 (小) 洪蘭坡
陸軍將士傷病兵の午後 ―小倉陸軍病院より中繼―
二・五九 (東) 國內アナウンス
三・〇〇 (東) 俚謠組曲「東北地方古謠の卷」

夜の部

四・〇〇 ニュース、氣象通報
六・〇〇 (東) ラヂオドラマ「級長の探偵」(成興) 東京放送管絃樂團 (編曲指揮) 北村滋章
六・〇〇 作文朗讀とお話 (成興)
六・二五 (平) 講演 本年度に於ける樂浪、高句麗時代の發掘遺跡に就て 平壤博物館長 小泉顯夫
七・〇〇 ニュース・天氣見込
七・三〇 (東) 錄音リポート (第八輯)

第二放送

午後〇・〇五 京畿立唱 李命山
一・〇〇 名曲鑑賞 (レコード)
六・〇〇 ラヂオ日曜學校 李仁化
六・二五 修養講話 金李致化
七・三〇 歌曲・金紅桃
七・五五 (連) 伽倻琴散調と併唱 申官榮
八・二五 京畿歌謠 李雲仙
八・四〇 獨唱 朴景嬉

四日(月)

あすのきゝもの

午前九・四五 (東) 幼兒の時間 よい音樂
一一・〇〇 (東) 小學生の時間「第二」兒童劇「私の人形」 小田浩平
九・〇〇 明治大正名作ラヂオ文庫 (四)
一〇・一〇 レコード音樂

ラヂオドラマ 級長の探偵

(午後六時)
學座
作 [illegible]
東京放送管絃樂團
編曲指揮 北村滋章

俚謠組曲 (第二放送) 東北地方古謠の卷 (午後三時)

獨唱 佐藤千夜子
合唱 ヴカーカ・フォア
伴奏 東京放送管絃樂團
編曲指揮 高階哲夫

一、相馬流れ山節 相馬地方の民謠、相馬流れ山節や二遍返しと共に古くから一般にうたはれるものである

本社特選 日本棋院四五段五人抜戰

＝小泉氏一局勝・二局目＝

【第九回】

持時間各八時間 一分以内切捨

先互 四段 中川新
四段 小泉重郎

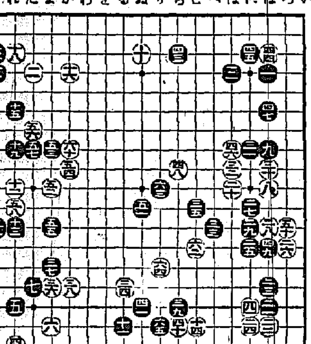

白の趣向短兵急 期待出來ぬ其の效果

評解 七段 加藤信

(講評) 白五四のコスミは悪い。これは五五にマガって打つべきであると黒は「よノ十三」に受けるであらう。位の結局参考圖の様な形となり白は後に「い」のコスミを先手で利かし得る事になる。この圖の白五四とコスミ黒五五と備へる意味から云っても白られるのに比べれば、格段の相違ある事を知るであらう。

◇元來白五二とトンだ手は、次に五三或は五五のマガリを見合にしたのであるから、黒五三とトベば白は當然五五にマガるべきなのである。

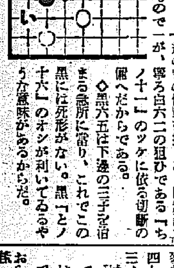

五四は悪い譯である。

尚黒五五で「わノ七」に打って留られても、白五四は感心しないであらう。

◇以下黒六一迄は斯んなもので

あらう。手順中白五八はいふ迄もなく黒「たノ十」のワリ込みの防ぎである。

茲で白は矛を右下隅に轉じ、六二、六四と黒を上下に割いて攻め立てゝ行つた。

(評解) 白六二、六四の趣向は短兵急に過ぎはしないか。茲は六二で「ちノ四」にツケ、黒「とノ四」白「りノ四」黒「とノ五」となつた時、白「ぬノ九」にトンで模樣を張りつゝ黒の打方を見れば黒悪からずと雖も容易に樂觀を許さぬ形勢であらう。

白の作戰を否定する理由は、六二、六四と黒を割いても大して攻めが利かないのと黒六三とコスまれると前述の如く上方に模樣を張る作戰に支障を來すからである。

◇白六二で「ちノ四」にツケて評の如く打てば、白「よノ七」のオサへなども先手に利かし得る事になる。尚白「ちノ四」黒「とノ四」白「りノ四」の時、黒手を抜けば白「とノ三」にハネて黒「とノ三」にツガす有利の交換をし得るから、黒は果して手を抜くのが良いか如何か疑問である。

◇黒六三はこの一手、それは前述の白の作戰を挫くことは無論だが、寧ろ白六二の狙ひである「ちノ十一」のツケに依る切斷の備へだからである。

◇黒六五は下邊の三子を治まる急所に當り、これでこの黒には死形がない。黒「とノ十六」のオシが利いてゐるやうな意味があるからだ。

本紙獨占 全高段者總動員 東西對抗大棋戰

溝呂木氏三連勝・四局目

第十一回 (圖は前局七六銀迄)

先 七段 山本樟郎
七段 溝呂木光治

持駒 山本氏 歩歩歩

持駒 溝呂木氏 飛桂歩五

▲七八玉 △同 桂 ▲一五香 △七五角 ▲六六桂 △同 香 ▲一四歩 △七七歩 ▲六八玉 △一三歩 ▲八六角

(指手百二十八手 持時間各十一時間)
消費時間 山本氏 八時間十五分 溝呂木氏 二時間四十七分

緩急巧妙を極む

【七ノ十二】 觀戰記 八段 萩原淳

前回は山本氏が七六銀と王手をかけた處迄。本日は溝呂木氏の手番で更に角一個は逃げる一手であつて、七八玉と寄い方へ向つて退却する。即ち、七八玉と寄い事をしてゐれば、徐々不利に陥るを承知の山本氏は騒がず七五角と交換を挑んで、飛び出した。是れに對して、六六金は同角、六七金と打たれて危險、又七五同角と香へれば、直接には六七角打があるし、これを防いでも、未だ〳〵他に幾らも角外にも六六桂と自重してゐる。誠に穩やかに一四同香と應じた。そして、次の一三歩を又、同桂と拂つた。これは一二飛打があつて、先きの一四歩よりも一層厳しいから仕方がない。斯うして溝呂木氏が、今度は如何なる手段を以て、攻めるかと思へば、意外にも六六桂と自重してゐる。

木村名人講評

第十一回

先手一四歩、一三歩と手順よく桂香を吊り上げ、敵玉を脆弱にして六六桂の擬きは、殺急のよろしきを得て巧妙である。但し八六角に對する一五香は、輕く一二歩打の方が一層確かである。

後手一四同香では悪くとも五七成、同金一四香と手順を持つて、飽くまで決戰すべきであつた。

打の場所があつて、この順も相當に危いのである、溝呂木氏は焦らず、愼重に考へた結果、一四歩と打つた。敵陣へ手懸りを付けようとする意味で巧い指し方である。尚本氏は先きに五七角と交換しても同金と好位置にされ、依然、一筋に後手が殘つて、詰らぬとみたから殺急宜しきを得たもので申し分がない指し方であつた。受け過ぎるも勝味に乏しいが、又、攻め過ぎて、持駒を渡して了つてから、攻めあぐんでゐる例では、實ては自玉の身邊に影響し、後ち優勢な局面でも、遂にはとり返しのつかない事になる様な場合が往々にしてあるから、注意しなければならぬ。本局に於ける溝呂木氏の指し口は、誠に、その中庸を得たものと云へるであらう。さうして七七歩に輕く六八玉と避して、安全な方面へ落ちようとするのも當然である。是れを輕率に同桂では八六金と進まれ、六八玉、七七金、五九玉、六七銀不成と指されて、可成り厄介な事になつて了ふ懼れがある。其處で、六八玉と逃げれば後手は尚も、次の開き王手、七八歩成を頼みに八六角と出たが。

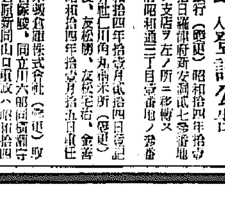

(面盤り了指のふげ)

商業及法人登記公告

朝鮮銀行 (變更) 昭和拾四年拾壹月貳拾日羅津府新安洞貳七番地ノ壹ニ支店ヲ左ノ所ニ移轉ス 羅津府昭和通三丁目壹番地ノ參 [illegible]

京城地方法院 仁川支廳

帝麻 入防消 布ホース 消防ポンプ 消防器具・被服 角一ゴム製品
本店 大阪西區立賣堀南通六丁目
出張所 東京、福岡、名古屋、呉、佐世保、横須賀、舞鶴
株式會社 赤尾保商店 京城出張所 京城府南大門通三丁目 電話本局(2)三三七番

花柳病專門 恒松醫院

冬も健康に

過勞を回復

疲勞は早く回復して置かぬと蓄積して過勞になります。激しい活動時にヴィタミンAが特に多量に必要なことは、既に運動家について確められて居り、一般多忙人にも「理研ヴィタミン」の服用が奨められます。疲勞の回復が促進され、過勞による健康低下が見事に回復されるからです。

風邪を豫防

腺病體質の人は勿論、健康な人でも過勞から風邪をひく事が有勝ちです。ヴィタミンAとDは全身の表層組織、つまり皮膚と粘膜(特に呼吸器粘膜)を強化する作用があるので、有力な風邪豫防法と認められて居り、風邪ひかぬ爲にも、「理研ヴィタミン」の服用が推奨されて居ます。

帝國學士院賞受領 財團法人理化學研究所製品

理研ヴィタミン

信頼される純ヴィタミンA・D

理研ヴィタミンは肝油から精製抽出した純粹のヴィタミンAとDを服みよいグロビュール球に收めた製品 一球毎に肝油の數十倍に當る七〇〇國際單位のヴィタミンAと、更に を含有します。用量は毎日一二球が適量で肝油とちがつて魚油や不純物を含まないので安心して連用することが出來ます。

七七〇〇國際單位
四〇球…二圓
一〇〇球…五圓

婦人小供用小粒 三九〇〇國際單位
五〇球…一圓三〇錢
一〇〇球…二圓五〇錢
(藥店にあり)

總代理店 東京・大阪 株式會社 玉置商店